「大正九年十月二十四日第三種郵便物認可」

新京日日新聞

夕刊

十一月二十日

本紙一部五錢　一ヶ月壹圓　定價郵税一ヶ月拾五錢　廣告料金　普通一行壹圓五拾錢　特別一行貳圓五拾錢

發行所　新京永樂町四ノ一　新京日日新聞社　電話　編輯局專用③三二〇五　營業局專用③三三二〇

發行人　十河榮忠　編輯人　松本勇　印刷人　永越内之介

滿洲　高級清酒　千福　防腐劑ヲ含マズ

奇襲上陸以來四日 欽廉道を制壓す

戰局第二段階に入る

【○○前線十九日發國通】廣東省西南隅欽廉道を始め廣西省並に雲南省の奧深く將抗日政權の輸血路遮斷の兵を進め以て東亞新秩序の促進を期することが皇軍今次の作戰の目的であることは既に南支派遣軍によつて闡明された所であるが、皇軍は去る十五日早曉荒天下の北海附近奇襲上陸に成功以來僅かに四日にして欽廉道を制壓し更にその先鋒は早くも省境を突破して廣西省南部の敵重要據點南寧縣城に迫り戰局は既に今次作戰目的の第一段階を越えて今や第二段階に入り明朗平和新生支那建設への途は恩威並び行はれる皇軍の進撃によつて欽廉道を經て着々廣西省内に拓けつゝあることを物語つてゐる、正に皇軍の赴く所即ち和平への捷路である

先鋒唐報を突破

邕欽公路を猛進續行

【○○前線にて十九日發國通】十七日大塘城北方高地に宿營した三木、金澤の諸部隊先鋒は夢あたゝまる暇もなく十八日早曉再び行動を開始、定西、那壙、那陳等の所謂大唐盆地の敵陣を一氣に突破、十九日朝西江支流八尺江の清流を渡河しその北岸の要衝唐報の敵陣に突入忽ちこれを占據引續き邕欽公路を驀に北上、絶好の攻撃日和に惠まれながら○○に迫りつゝある

唐報　【○○前線にて十九日發國通】三木、金澤部隊の先遣部隊が占據した唐報は那曉、大塘墟と同じく邕欽公路上の要地で大塘墟の北東十五キロ邕寧縣城の南方四十キロ粤桂（廣東、廣西）省境を西に距たること廿キロに南支沿岸にはめづらしい清流八尺江に臨み南寧縣城との間には同江による水路の便もあり附近物資の集散地であるとともに水陸交通の要地である

精鋭部隊 續々省境突破

【欽州十九日發國通】廣西省に突入した三木、金澤部隊の主力は既に大洞墟を拔き一路敵の最大據點○○を目指し破竹の勢で驀進中だが、一方欽州縣城占領の大西、原田、成川、林の各部隊および防城制壓の納見、原田、田村の諸部隊もまた銃衣乾く暇もなく邕欽公路後側山岳地帶に遁走した新編第十九師の殘敵約六千を縱横無盡に急追、徹底的殲滅の大鐵槌を加へつゝ山また山の峻嶮を縫ひ十八日早朝早くも粤桂省境を突破し三木、金澤諸部隊の後を受け○○へ○○へと猛進撃を續けてゐる

那麗關を占領

【欽州灣にて十九日發國通】十七日未明以來欽州灣東岸地區に上陸せし吉田、谷、歲田の諸部隊は連日泥濘膝を沒する水田中を猛進し十八日夜遲く那麗關南方地區に進出し十九日朝來同地に據れる敵を南方より攻撃これに殲滅的打撃を與へ正午完全に同地を占領、引續き東南方に猛進中である同地に在つた敵は第百七五師に屬する約一團にして確認せる遺棄死體三百を下らず、欽州より北海に通ずる道路は五、六米ごとに破壞され辛うじて馱馬を通じ得るにすぎない

那麗關　【○○前線十九日發國通】十九日吉田、谷、歲田の諸部隊が占領した那麗關は欽州の東方合欽公路上中間にして莫樹杰の率ゐる廣西軍百七十五師の有力部隊が駐屯する前衛據點であるそれだけに那麗關占領の敵に與へた衝撃も亦大きい譯である

久隆圩、大峰門占領

【欽州十九日發國通】わが渡邊、原田の諸部隊は十八日午前九時から欽州東北方十六キロの久隆圩附近に據る千五百の敵に猛砲撃を加へてこれに潰滅的打撃を與へて午前十一時完全に同地を占領、更に北進中である

一方林、秋富、重久の諸部隊も同日欽州北方十六キロの大洞墟南側の高地大峰門附近に陣地を構築抵抗する約一千の敵を猛撃奮戰して同地を占領した

【欽州十九日發國通】南支派遣軍報道部發表＝欽州附近を占領せるわが諸部隊は引續き前進を續行し昨十八日久隆圩附近陣地に據れる敵五十五團および五十七團に潰滅的打撃を與へ同地を占領せりその戰果左の如し

確認せる敵遺棄死體五百餘、捕虜四百十、鹵獲兵器彈藥多數

戰爭中でも土嚢下で商賣（ロンドン）

綜合國力に立脚 戰時豫算を編成

青木藏相西下談

【名古屋國通】豫算の編成を終へ、第二種所得統合課税問題等懸案の重要財政經濟問題に政治的裁斷を下した青木藏相は廿日造幣局に於て行はれる貨幣大試驗並に廿一日大阪市に開かれる關西銀行大會に臨席の爲め十九日午前九時東京驛發特急燕號で西下したが、車中當面の財政經濟諸問題特に明年度豫算と物動計畫の關係、通貨膨脹對策、零細の課税問題等につき左の如く語つた

一、豫算問題　明年度の一般會計の豫算については過日大藏省議に附した上査定案を各省に提示して目下検討を進めてゐるが、さきに發表した豫算編成方針に則り物資資金、勞力物價などの綜合的國力を基礎に個斷し經濟諸政策との調和に關しては特に留意し豫算執行の爲めに經濟界に惡影響を與へたり、又實行不能に陷ることのなきやう直に綜合國力に立脚し戰時豫算を作り上げたいと思つてゐる、戰時財政遂行上豫算との編成は特に物動計畫の關聯を考慮し可及的に計畫化を圖ることを條件とするもので今春の物動計畫において從來の暦年制を會計年度制に改めたのもこの目的に添はんが爲めである、この意味において十五年度豫算編成には初めて肝腎の物動計畫との合致が實行されるのであつて豫算編成當時においては同年度の物動計畫と充分にその見透しがついてゐなかつたので豫算實行上種々不都合の點もあつたが明年度の豫算編成については特に十五年度物資需給の見透しにつき略々成立案せしめ既にその概算を得て企畫院から大藏省に明年度の大略的物動計畫を提出せしめてゐる、勿論正確なる物動計畫は來年三月に至らなければ樹立し得ないであらうが、これによりて大體の輪郭を得てゐるので豫算の編成もこの見地から云つて極力豫算の膨脹を避けつゝ特に時局に重要なもののみを認めて行くことになるので各省の希望するものを要求通り盛つて行くわけには行かない

一、通貨問題　通貨膨脹の傾向は最近は年末に向つてゐるため目立つてゐるが或る程度の膨脹は已むを得ないとしても膨脹規模如何が通貨の上に重大關係を有つてゐるのでこの根本となる豫算の編成には愼重を期さねばならぬことは言ふまでもない、併し他面凡ゆる點から通貨の惡性的膨脹傾向を抑制するやう考慮しなければならない、日銀保證準備の擴張に付ては年末の膨脹狀態を充分見極めた上研究すべきで今の處考へてゐない、通貨膨脹の原因としては融資金だけでも相當多額に上るが買溜めの傾向、現金取引の增加など種々あるが公債などの關係上愼重に對策を考慮すべきである

一、國債消化問題と金融統制　國債消化は最近幾分鈍化したかに見えるが公債消化の促進に對し特に新しい對策を講ずる考はない勿論公債の强制保有とか割合制とかはやる意向は有つてゐない、併し公債消化の根本方針は貯蓄にあり貯蓄の結果として公債が消化されるのであるからこの意味においての金融機關が一段と政府の政策に協力して異れることを希望する、金融統制に就ては國策上必要な方面に資金の集中を圖ることが必要である投機思惑資金の放出を抑制するやう仕向けて行きたいと考へてゐる

一、物價問題と徴税との關係　消費税增徴は先づ國民の負擔を加重するがそれによつて一般物價の騰貴を誘因する如きことはないと思ふ、煙草の如きは最後の段階における處置であるから國民の生計には關係あらうが鐵石炭の價格騰貴とは全く趣を異にするものである、物價對策として見れば增税の如きは通貨の側からの處置として最大の効果を齎らすものと云へやう、貯藏は購買力の吸收であるが預金が引出されゝば購買力が增加するのであるから增税の手段によつて購買力を國家に吸收するやり方の方がより徹底的對策と言へやう

一、會社利益配當令及び資金融通令の施行　總動員法第十一條によるこの兩法令の實施は戰時における會社經營の堅實を維持するためのものである、我が國經濟界の圓滑な運行を期するための重要なる法規の一つであるが實施以來事業投資家企業者がよく國策の溯ふところを理解しこれに對し協力を示してゐることは喜ばしい

一、會社職員給與令の實施　會社職員給與令は統制の最後に殘された問題であつて實施されて次第に圓滑なる運行をみせるのはなほ相當の時日を要するかも知れぬが、これは爲替管理施行當初における事情と同樣不馴のために多少の支障はやむを得ない、しかしこの運用については杓子定規でなく法の精神に基いて實情に即した措置をとるやう心掛けて行く心算である

一、外國爲替貿易問題　最近わが國の對外貿易が相當變調を示してゐることは重大なことで今夏問題となつた滯貨綿布の問題もすでに自然消滅を見せてゐることでもあり、九月には對第三國貿易も輸出增加を示すほどの勢である、さきに大戰によつて英貨の自由安定、通貨の性質喪失からわが國爲替基準をポンドから弗に變更したが、その後にポンド低落の傾向から一部にはポンドブロックに對しわが國の輸出につき懸念する向もあるやうであるがポンドの低落は實はイギリスの經濟力を反映した結果であり、平和產業は衰退を餘儀なくされ輸出力も減退することとならうからわが國の磅ブロックへの輸出力はこれ等の關係から海外市場における貿易において爲替上の不利と相殺し寧ろ有利であらう、しかしこれと同時に他面において輸出促進策と併行して研究すべきで第三國向け輸出とならびに原料輸入爲替許可策は優先的に取扱はしむることとしたいと思つてゐる

喫茶と御食事　美松　祝町

ソ聯干渉に乘出

國共調整方を申入れ

【香港廿日發國通】重慶來電によれば駐支ソ聯大使パナウチキン氏は去る十四日夜大使官邸に行政院長孔祥熙を招き三時間に亘る重要會談を遂げた、右會談でパナウチキン大使は現在重大危機に當面しつゝある國共兩黨間の諸關係調整に關し重大申入れを行つた後重慶政府部内に於ける反ソ言動を取締るやう重慶政府當局の注意を喚起し同時に中國共產黨の政治的立場の保障を強調した

【香港廿日發國通】ソ聯の申入れは公然中國共產黨と通謀して支那の内政に干渉するにも等しいので重慶政界は深刻なるショックを受けてゐるが國民黨元老派並に右派は極度に憤慨し、一方湖南、湖北、廣東前線における各將領もソ聯の行動を非難した電報を續々六中全會に寄せてゐる、支那側報道によればソ聯大使はその申入れにおいて中國共產黨支持の目的からつぎの要求を提出したと報じてゐる

一、反ソ、反共言動の取締り
二、前線地方行政獨立の保障
三、中國共產黨を平等の精神で待遇すること
四、陝西、甘肅、寧夏の前線地方における擾動行爲に對する中央軍責任將校の處罰
五、第八路軍の防衛地區劃定
六、共產黨員の安全および各地における言論出版の自由を保障すること

佛印、國境地帶に軍隊配置

【香港十九日發國通】海防來電によれば佛印當局は廣東省に接する佛印國境地帶にフランス軍を配備し戰火を逃れた支那避難民の殺到を警戒してゐる、目下避難民は佛印内に入ることは許されず國境附近に假小屋を建てゝ收容されてゐる

ナチ突撃隊增派

ブリユンに騷擾勃發

【ベルリン十九日發國通】チエコ騷擾について當地に達した情報によればボヘミア、モラヴイア兩地方で騷擾に關聯して逮捕された者は此二日間で五萬人の多數に上つて居り騷擾指導者處刑後の物情騷然たるに鑑みドイツ政府は更にナチ突撃隊一萬人を增派各地を嚴戒せしめてゐると

【ニユーヨーク十九日發國】チエツコ騷擾により現在までのところプラーグ、クラドノ、ペラウン、ホルチヨヴイツの四都市に戒嚴令が施行されてゐるが當地に達した情報に依ればプラーグに次ぐチエツコ第二の都會ブリユンに騷擾が勃發するに至つたといはれる

須磨情報部長

【南京十九日發國通】須磨外務省情報部長は十九日午後四時半上海より空路來寧した、二十日は日支各方面と懇談したのち二十一日空路北京に向ひ、新京經由二十六日頃歸京の豫定である

上海に又テロ

邦人生糸仲買商射殺さる

【上海十九日發國通】十九日午後六時頃楊樹浦塘山路廿一號生糸仲買商朝日奈國次郎（三〇、大阪府出身）氏が商用で自宅から外出せんとした際、突如支那人暴漢三名が現はれ同人目がけてピストルを發射被害者は頬より背中に貫通銃創を受け即死した、犯人は逸早く現場より何れかに逃走したが、急報に接した領事館警察では直ちに非常網を張り犯人嚴探中であり犯罪の原因その他未だ不明である

政民兩黨に入閣交渉

【東京國通】鐵相厚相の專任問題については各閣僚の意見が一致するに至つたので首相はいよいよ政民兩黨に對し入閣交渉を行ふことになつたが民政黨は町田總裁の出馬困難なので勝正憲、大麻唯男兩氏のうちより政友會は久原派の松野鶴平、岡田忠彦、大口喜六三氏のうちより銓衡されるものと見られ右のうち勝、松野兩氏が最有力視されてゐる

殺風陣

オランダにドイツが侵入するや否やは今や全世界注目の焦點となつてゐる▼ドイツとしてはオランダ・ベルギーの中立を侵犯せずと言明した手前があり、たとへその手前がなくともよくせきの場合に落込まざる限り我から無法行爲に出て世界の同情を失ふ手はなく▼特に米國が參戰忌避の態度を示してゐる今日之を刺戟して人道主義者達に乘ぜしめざらんことはドイツの充分警戒してゐる點であらう▼さりとて侵入を餘儀なくせしめる事情の山ほどあること言ふまでもなく、對英憎惡の昂揚は英本國を直接目標とする即戰即決を企圖するのが順當であり、空軍基地の前進は必至の趨勢と見てよい▼そのあたりナポレオンがドヴアー海邊に立つて機を決して英國の空を睨んだ氣持に通ずるものがある▼況んやロツテルダム港はドイツにとつて獨の諸であり、中立港を通して物資の漫收を圖る上に無二と言はざるまでも懸命の地であるとはいへる▼英國がロツテルダム入港の中立船を目の仇にして押へる氣持は分らぬでもないが、ドイツ側から見れば骨の髄に徹して忌々しかるべく▼フランスに對してはやらうと思へば何時でも料理出來る位に考へてゐるドイツではあるがマジノ戰線の突破は最小限の犧牲に止めたく、北邊よりの側面攻撃は對英正面攻撃と相俟つて正に一石二鳥たるを失はぬ▼一方あらゆる老獪の手を盡してゐる英國の態度は第三者の我々から見ても張り飛ばしたい程の衝撃をうける危險はあれど第一次世界戰の如く寄つてたかつてドイツを叩くには中立國侵犯の被害にする手よりなく▼萬一侵入せざるに侵入したかの如き錯覺を世界に與へてドイツが憎まれつ子にすることが出來れば寧の極めて上策なるもの▼米國の安價なる人道イズムを參戰にまで導き得れば英國はひそかにイヤゴーの笑を笑ふべく▼ロツテルダムの海軍封鎖はオランダをして苦しまぎれに英佛側に參加せざるを得ざらしむべく間違つてオランダが反英氣勢を示せば得たりかしこしとして蘭領印度を差押へること火を睹るより明かだ▼オランダ國境に獨軍が集結せる如く宣傳したり、英米佛在留民の引上命令が下つた如く放送したり、英國のすること斷じて風上に置けぬ代物にあらず▼中に立たされたオランダこそ迷惑千萬で居ても立つても居られず無けなしの兵隊を動員したり、洪水戰術を一部實施したかも知れぬ所もあつたり、蘭領印度の保護を米國に泣付いたり、英海軍封鎖のおかげで中立貿易の利益をフイにさせられたり▼九州程の小國としては口惜し涙にくれながらも手も足も出ず世の中の物の哀れはオランダ一國に止めた▼ベルギーは南半分は佛語を、北半分はオランダ語を用ひるそのオランダ語はドイツ語に近い言語である▼結局ベルギーの北半分以北オランダにかけてドイツ語系民族と見るべく大衆的にはドイツに親しみを感じてゐる▼戰爭の究極に至つてはこれらの民族何れに向背するや興味を與へる▼新京あたりに誰か特志家があつて外國電報を日記風に編んで證據の集まるにつれ宣傳、事實の區分を明かにしてくれる人はないかと思ふ

小兒科專門　太田医院　新京神社南横　電③3839

下條總裁着海

ノモンハン事件に奮戰せる皇軍將兵功績調査の下條賞勳局總裁一行六名は十九日午後四時十分新京より飛行機で折からの吹雪をついて來海、直ちに蒙都ホテルに入つた、總裁一行は廿日飛行機で現地に向ひ硝煙生々しき古戰場に立ち上空からホロンバイル草原に皇軍將兵死闘の後を詳細視察し地下英靈の冥福を祈つて廿一日歸海更に滿洲里、齊々哈爾に向ふ豫定

韓經濟相

韓經濟部大臣は廿日午後九時四十分新京驛發列車で大連へ向ふ

山田鮮鐵局長

山田鮮鐵局長は二十日午前十一時四十二分新京驛着のぞみで來京した

人事往來

着京

▲由木洋太郎氏（會社員）十九日來京ヤマトホテル ▲藥山政一氏（同）同 ▲西村四郎氏（同）同 ▲本島邦男氏（同）同 ▲蒔田英雄氏（同）同 ▲磯田久滿二氏（商業）同 ▲伊藤保次郎氏（會社員）同 ▲前田淺吉氏（同）同 ▲三浦敏夫氏（官吏）蓬萊ホテル ▲屋宮傳和氏（同）同 ▲岡武正志氏（會社員）同 ▲松山内義氏（商業）同 ▲小濱氏長氏（會社員）同 ▲高木喜三郎氏（同）滿蒙ホテル ▲神谷九兵衛氏（木材商）同 ▲近藤正郎氏（輕金屬）同 ▲藤原順治氏（會社員）同 ▲福田正治郎氏（官吏）大和ホテル ▲武田義雄氏（會社員）同 ▲岸達雄氏（機械商）同 ▲佐藤正治氏（同）同 ▲金谷勇氏（商業）同 ▲佐田政治氏（同）同 ▲福留敏允氏（材木商）同 ▲由島許大氏（會社員）同 ▲高松孝純氏（同和自動車）國都ホテル ▲國分信義氏（同）同 ▲尾花義郎氏（カーロウエーク商事）同 ▲中田六郎氏（機械商）同

出發

▲永井純三氏 大連へ ▲下條康麿氏 齊々哈爾へ ▲大出彌太郎氏 同 ▲宇佐美貞義氏 奉天へ ▲小野修氏 同 ▲南博氏 同 ▲島田秀氏 大連へ ▲中富貫之氏 奉天へ ▲茂木弘氏 同 ▲久賀義治氏 同 ▲川口清次郎氏 同 ▲飯田巖氏 老頭溝へ ▲井原金太郎氏 哈市へ ▲山口復之助氏 老頭溝へ ▲池田左武郎氏 奉天へ ▲長山七次氏 同 ▲山崎理吉氏 大連へ ▲芳野重正氏 哈市へ ▲御園喜一郎氏 奉天へ ▲北村宅也氏 同 ▲平林正氏 哈市へ ▲多田敬由氏 奉天へ ▲野原正二氏 同

その日〳〵

麥害うして喜びの民謠あり、今は米黒くして佳色あらねばならぬとある

◇

日本ではバットが九錢になつたのだ、税金くらゐ威張つて拂ひたいけれどね

◇

近頃は消費者としての特權層が出來てゐるのではないか、物不平鬪鳴！

◇

興行會社誕生記が芝居になり、圖書配給の紛糾は一篇の物語になるか

◇

善良な民衆だけが金拂つて雜踏に泣き、大衆讀物に嘔吐して居る

㊍

參萬圓の京吳服處分大賣出し

廿一日（火）廿二日（水）二日間

營業時間　午前八時より午後十一時まで

只今染織界は全く御承知の樣に品大逼迫を告げて居りますが弊店は時勢の余波に在品の潤澤を完うして居りました爲め此の値で品不足時代によくも思ひ切つたものだと御得意樣に御買求め願ひ度い物ばかり取揃へ參萬圓の京吳服處分大賣出しを店内狹隘につき、會場祝町太子堂内に設けました年内二度と無いこの催し是非〳〵御光來の程御待ち申上げております

全品赤札附

重なる犧牲品

一、銘仙各種　一、京染新柄小紋
一、織名古屋帶　一、西陣縞御召
一、エバ長襦袢　一、同縫採變御召
一、變り織コート地　一、羽二重男女肩裏
一、防寒用コート　一、サロン友仙 一ツ身、四ツ身
一、仕立上ゲ丹前　長襦袢用
一、殿方用長襦袢　一、紋付裾模樣
一、全銘仙・紬・絣　一、訪問着
一、古彌帶　一、西陣丸帶
一、割烹着　一、半衿帶揚ゲ
外に純綿サラシ一人樣一反限特賣

會場　祝町　太子堂　電話③三八一〇番

北村吳服店　祝町（新京キネマ前）電話③二五七三番

馬匹鼻疽檢疫 中央通署衛生係では管內客、荷馬車馬約三百頭定期鼻疽檢疫を二十日午前八時より梅ケ枝町埋立地に於て係員立會ひの下に實施した、同檢疫はマレイン點眼法によつてなされるものでこれにより鼻疽流行蔓延を防遏出來るものとみられてゐる

國都の公定價格 明後日公示決定
あす關係者審議會

目下注目せられてゐる生活必需品の公定價格施行も一週間後に迫り市民は公定價格施行の爲め却つて物價が吊上げられるのではないかと恐れてゐるが新京特別市公署では先般政府の指令により二十五日實施するに先だち愼重なる態度を以て市中の現在物價を先般來調査その結果七十四品を完了、經濟部の內定せる公定價格と比較審議し最後の決定をなす爲め廿一日市公署第一會議室にて市及び首都警察商工公會、生活必需品會社の代表を招致、決定審議會を開催その結果を廿二日發表することとなつた、尚この公定價格實施に當つて販賣業者に強制的に公定價格を店內に表示せしめて暴利取締令を發動し市當局と首都警察が連絡して取締ることになつた、今回發表せらるゝ品目の主なものは次の通りである

松茸一級品七號罐、トマトサージン一號罐、苺ジヤム五號罐、ソース二號瓶、ゴマ油、白玉粉、大豆サラダ油、赤白寒天一等品、カルピス、日本晴酒、ビール等

當局は語る

公定價格實施に當り當局は次の事項を市民に要望してゐる

業者も時局柄政府の方針と協力して違反なき樣一般顧客に對して親切な態度をとつて欲しい、市民もし違反ありたる店を認められたる場合は遠慮なく首都警察廳へ申出られたい

次は生鮮食料 十二月一日から實施

食料必需品七十四品の公定價格が近く施行されこれに續いて他の品目にも及んで行くことゝなつてゐるが、新京特別市公署では全滿に先立つて生鮮食料品をも各市場の小賣標準價格に公定し十二月一日から實施する事になつた、生鮮食料品は相場の上下により價格の變動する事も止むを得ぬので其の點特に愼重を期し市民の非難を蒙らぬ樣善處する事になつた

鮮系運轉手が交輪班を結成

同鄉人同志の親睦をはかるため在京鮮系自動車運轉手五百餘名は協和會鷄林分會內に交輪班を組織することになり二十日午後七時から協和會館において結成式を擧行することになつた

首警內に醫院

首都警察廳衛生科では本廳一階の治療室に專屬醫師二名を常置せしめ實費にて警察官並に家族の診察を行ふことになつた、これまで高い料金で診察を受けてゐた負擔も輕減され早くも待望されてゐる

天井論義

國都新京で何とかして貰ひたいものは、恐ろしく殖えて來た鴉である、夕方ガアガア啼き乍ら空を舞つてゐる鴉の群は數十萬羽を數へるであらう▼この文字通り烏合の衆のやがて落着く所は新京神社、ヤマトホテル室町小學校、滿鐵醫院其の他市中あちこちのドロ柳の梢である▼そして泊つた鴉は夜通しガア〳〵バタ〳〵と騒ぎ立てるので、附近の者はうるさくてたまつたものでない▼おまけにお構ひなしに上から糞を放り散らす。鴉の宿になる木の下の不潔さは全くお話しの外である。夜ウツカリ其の下を通らうものなら、忽ち帽子も服もだいなしにされる▼若し嘘と思つたら新京の目拔き中央通警察署前の人道を通つて見るといゝ。たツた二本のドロ柳の木の下が如何に鴉の糞で穢されてゐるか、思ひ半ばに過ぎるであらう▼たかが鴉といふ勿れ、かう繁殖し其の被害が甚大となつては、都市の美觀と市民の安眠の爲め捨てて置けぬ▼殊に考へねばならぬのは是等數十萬羽の鴉の食料問題である。彼等は毎日朝早くから郊外へ飛んで行き、終日餌をあさつて夕方戻つて來る。必然的に郊外の田畑を荒してゐるのである▼農作物に取つて鴉は大敵である。秋の田園の景物としてお馴染の案山子は、農民が如何に鴉の被害に惱まされてゐるかを物語る▼市は來年度から新京郊外に菜園を獎勵擴張して、野菜の自給自足を計畫しつつありと聞く▼それにつけてもこの鴉の問題は決して等閑に附することは出來ぬ▼新京の市內外共通の惱みたる、無限に繁殖する鴉の始末に就て、市及び警察當局はどうか眞面目に研究して貰ひたい▼鴉にもこゝは王道樂土なり。

自重方を要望
書籍會社問題 民生部の意向

遊興税問題に次いで今度は本年度中に設立計畫中の滿洲圖書配給會社の問題で又も業者間に死活問題としてとり上げられ全滿業者がそれ〳〵上京政府に嘆願することゝなり深刻なる紛糾を見るに至つたが、圖書配給會社は本年度協和會聯合協議會の席上で田村教育司長が

滿洲の文化向上のため本年中に新會社の設立を終り全讀書層の要望に應へたい

と言明して居り定價賣りを斷行した東光書苑と在京書籍商組合の間に古くから紛糾が續けられて來たこの問題を新會社の設立によつて一切解決するものと思はれてゐたが、突然のことゝて成行きは注目されてゐる、新會社設立の斡旋役民生部教育司阿部學務科長は次の如く語つてゐる

業者の奉天大會で一切が解決しその報告に來たものと思つてゐたが、紛糾するなどゝは考へられない、業者の話を聞いた上でないとハッキリ申上げられないが、新會社は現在の業者が株主として參加することを大いに歡迎して居り、死活問題などとは思はれぬ、この會社の設立によつて利益するものは多數の讀書層で滿洲文化の開發にも非常に貢獻することであるから業者始め一般讀者も政府の意のあるところを解し新會社に對する自重を要望する、政府六分配當保證は考へて居らぬ

なほ協和會では以前に書籍商組合と東光書苑の兩者が紛糾した際にあくまで定價賣りを主張した東光書苑の立場を支持して來たが、現在も同樣の見地から新會社の方針を支援するもの見られてゐる

新嘗祭式典
午前十時新京神社で執行

來る二十三日新嘗祭の佳節は聖戰下三度迎へるが、時局下國民糧食問題の重大なる折柄、內地では農、產業報國聯盟及び農林省の音頭によつて全國的に新穀感謝の國民的祭典を擧行し以て報本反始の精神を高揚、國運の興隆を期せんとして計畫されてゐるが一入意義あるこの日新京神社では午前十時から伊通縣興樹の神饌田に於ける新穀を奉獻、左の如く嚴肅なる祭典を執行、一般市民の參拜を望まれてゐる尚新京農業組合は稻穗を奉獻した

修祓、開扉、獻饌、祝詞奏上、幣帛料供進、供進使祝詞、供進使玉串奉奠、神職玉串奉奠、參列員玉串奉奠、幣帛料撤下、撤饌、閉扉、退下

▽新京舞踊學院▽公演の猛練習△ 青い鳥舞踊會の發展的解消を繼いで創設、協和會指導の下に滿洲文化の一部門として登場した滿洲舞踊學院の創立兒童部公演は來る廿三日新嘗祭の佳日に晝夜二回西廣場滿鐵倶樂部に開催されるがこの公演の日を間近に控へて出演兒童達は中山義夫氏指導で白菊倶樂部で猛練習を行つてゐる【寫眞はその練習】

ふくらんだ財布 無駄使ひするな
協和會で國民運動

十二月中旬、全滿一齊に支給されるボーナス景氣を前奏曲として迫る歳の瀬とともに、歳の市、忘年會と重つて慌しい歳末景氣が織り出されやうとしてゐるときどつこいさうはさせない、今年は戰時下の歳末だーと協和會では「買ひたい、買ひたい」歳末景氣の眞只中目指して全銃後國民精神作興旬間を繰り込み

△國民貯蓄運動を強調しボーナスによる公社債券購入の積極化を圖る

△消費節約運動を擴大し不要不急の買物抑制、石炭節約を強調せしむるとともに新たに電力消費合理化運動も登場せしめ國民の協力を求める

△ボーナス支給期を狙つて酷寒の第一線にある軍警慰問運動を起すなど目下「納得の行く國民運動」の名案作成中であるが、一方滿系方面に對する醫療救恤は一月遲れて舊正月前に實施の豫定である

盗んだ金品で豪遊續ける

十九日午後九時頃三笠町四ノ六滿人料理店英華堂に新品トランク持參で居續け遊興する不審滿人あるを中央通署張特務が聞き込み本署に連行取調べたところ、右は農安縣萬金塔門牌十五號元同縣正陽街署警士劉委東(二五)と云ひ所持のトランクの中から同人に不相應な日用品の外「李景峯」の名刺一箱、手紙多數が出て來たので追及すると劉は去る十六日双城堡驛待合室で列車を待つうち李景峰さんなる人と知り合ひとなり列車中で李さんが食堂に行つて來る間トランク一個(現金百二十餘圓、日用品在中)とオーバー毛皮(三百圓)の監視方を賴んで行つたのを奇貨にまんまと掻ッ拂ひに成功、同日夕方新京に潜入オーバーを城內滿人質店に三十圓で入質したその足で英華堂に登樓、敵娼華鳳(一八)を揚げて自分は豪農の若主人で家中の一切を切り盛りしてゐる、それに兄は最高檢察廳の審判官をしてゐるからどんなことでも出來ると自己宣傳をなしてすつかり信用させるとゝもに掻ッ拂つた金を綺麗に切るので華鳳はじめ店の者のサービスが非常によいのですつかり氣に入り、金の續く限り遊べと居續けをなしてゐたものと判つたが、餘罪多數ある見込で追及してゐる

厚生院民間版
電々一足お先に開設

體位向上問題をとりあげ厚生科學院の建設決定が傳へられるとき全滿十萬の從業員を擁する滿洲電々で一足お先きに私立電々厚生院を新京、大連、奉天、承德、哈爾濱、齊々哈爾、牡丹江各管理局所在地にさつさと設定專門醫を迎へて社員及びその家族の保健相談に應ずると共に豫防醫學を主とした研究を行ふ旨を中外に闡明相不變の鮮かなお手際をみせた、從來同社では業務柄呼吸器系統患者が多く急激に膨脹する社務執行上重大支障となつてゐたので、厚生院の設立により社員及び家族全面的保健防衛の役目を果させるとともに社宅の環境衛生についても留意し第二世體育にも手をそめやうといふのである、尚取敢へず新京社宅內に厚生院第一分院も開設すべく醫師係の手に準備中であるが新京では全科を地方では當分內科、小兒科のみを開設の方針である

ジュニアボール 採用方本格化
東京中等聯盟は明年から

【東京國通】ジュニアボールで實職研究を行つた東京中等學校聯盟では明秋の紀元二千六百年大祝典を期して聯盟公式試合は總てジュニアボールに變更することになつたが、ルール及び道具については今後更に愼重研究する一方協會權威者の助言を仰いで適當なものを選定採用することになつた、一方文部省でも中等學校生徒ジュニアボール使用には大いに贊意を表し全國的に改革するには適當な機關を置くとしても斷乎規則採用と內定したもの如く、勢ひ待望のジュニアボールは出現の本道に入り中學野球界は一大變革を見ることゝなつた

混食料理 名流婦人試食

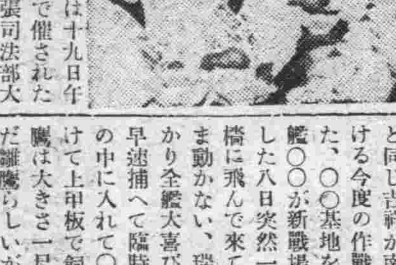

國策の線に沿ふ混食がどうしたら美味しく食べられるだらうかを家庭婦人に直接呼び掛け實地指導で混食を獎勵しようと云ふ錦ケ丘高女の混食試食會は十九日午後一時から同校で催されたが集つた夫人連は張司法部大臣夫人、星野總務長官夫人、直木參議夫人などを初め國防婦人會員約五十名、大陸科學院副院長加藤博士が先づ混食獎勵の挨拶を行ひ、指導に當る同校小竹森、大崎兩先生が調理法について説明、これを熱心に聽講したのち調理場で粟、高粱、タイ米、大豆米などの混食の講習を受け乍ら炊き上げ大豆粉利用の副食物天婦羅コキール、クリーム蒸などを會食「美味しいですわね」と案外の味覺に舌鼓を打つたのちそれぞれ味覺報告を行つて午後四時すぎ散會した【寫眞は試食會】

外交員集金橫領

中央通署司法係張刑事はかねてから全羅北道生れ長通路鐵嶺屯西道街四十號居住長崎屋洗布所外交員倉添鶴(二八)が身分不相應に金錢を消費してゐるのに不審を抱き內偵中の所得意先よりの集金を橫領消費してゐた事が判明したので十七日午後三時頃東二條通三十六番地附近の集金をしてゐる所を逮捕本署に連行して取調べた結果本年五月から現在迄に數十回に亘り得意先からの集金七百圓を橫領してゐた外洗濯物を滿人質店に入質してゐたことが判明した

二つのマスコット物語

軍艦旗に敬禮 唯一の女性ミミー

【○○基地にて十九日發國通】南支の悪天候を衝いて連日暗雲と降雨と烈風の中を敵陣地の爆撃と陸上部隊に協力して寸暇もない○○海軍基地に「ミミー」は唯一人の女性として海の荒鷲達の愛を一身に集めてゐる果報者です、彼女は海南島生れの身の丈け八寸位のポケットモンキーなのです、○○殘敵掃蕩の途中ジャングルの中で水兵さんに拾はれて○○航空部隊にやつて來て以來雄々しくも優しい荒鷲達の親切さにすつかり馴染んでもう逃げようともせずみんなの肩や身體に縋りついておやつをもらつたり愛嬌をふりまいて慰問したりとても忙しいのです、この頃は○○隊長の肩に乘かつて朝晩砂丘に建てられた軍艦旗に敬禮することまで覺えました、ミミーは可愛い荒鷲のマスコットなのです困難を冒して戰ひ行く荒鷲達は何時もミミーの頭を撫でて「おいたをしてはいけないよ、おとなしく待つておいで」といつて出て行きます、ミミーはその手の上に乘かつて「行つていらつしやい」といふやうにくりくりした眼玉を輝かせます

瑞祥の鷹來る 旗艦將兵が飼育

【旗艦○○艦上にて十九日發國通】バイアス灣敵前上陸で旗艦○○の前檣へとまつて勝利を豫約するやうに羽搏いた瑞祥の鷹があつたことはバイアス灣敵前上陸と共に南支海軍部隊の忘られぬ話題であつたが、それと同じ吉祥が南支の果における今度の作戰にも現はれた、○○基地を進發した旗艦○○が新戰場へ向はうとした八日突然一羽の鷹が前檣に飛んで來てとまつたまま動かない、瑞鷹來るとばかり全艦大喜びで乘組員が早速捕へて臨時に作つた檻の中に入れて上甲板で飼育してゐる鷹は大きさ一尺五寸位でまだ雛鷹らしいが「大きな作戰の時には必ず成功を豫約する吉兆がある」と敵前揚陸部隊を送り出した○○艦は鷹をマスコットにして肉や鼠をやつて珍重してゐる

小兒科專門 吉野医院 電3-5243 新京神社裏南角 八島通七

滿鐵弓道部勝つ

【東京國通】滿鐵對鐵道省東鐵聯合軍弓道試合は十八日午後二時より丸の內鐵道弓道場に於て擧行されたが六十四對四十三で滿鐵勝つ成績左の通り

△滿鐵 宮田(四中)古川(六中)尾辻(七中)代田(九中)辻(九中)白幡(六中)松野(六中)赤堀(四中)杉浦(七中)永田(六中)

△聯合軍 山本(三中)北田(三中)原田(三中)林(五中)加藤(八中)中日(五中)金山(四中)星野(二中)山本(六中)竹內(四中)

技術協會講習

滿洲技術協會新京支部主催第二回科學講座は來る二十四日午後三時から五時迄と同二十五日午後一時半から五時迄の二回國防會館で開催される、聽講無料、但し會場整理の都合上希望者は二十三日迄に市內北安胡同七〇一滿洲技術協會新京支部電話三—五五五〇へ申込みを要す

◇第一日(二十四日)「吾滿洲國と技術者」國務院總務廳弘報處長武藤富男▼「滿洲の鑛工業概説」國務院總務廳企畫處參事官高津彥次

◇第二日(二十五日)「機械工業の現在及び將來」產業部工務司機械工業科長鳥谷寅雄▼「滿洲工業とパルプ」國立大學新京工鑛技術院教授中溝法至▼「滿洲に活躍する化學工業の將來」產業部工務司化學工業科事務官橫山長一

かぜトブッラ 一番よくきく 橋本散

北支、蒙疆へ教育視察團

在滿日本大使館教務部では全滿教育關係者四十名を選拔北支、蒙疆の教育状況並に古蹟、人情風俗を視察せしめる事となつたがその第一班を率ゐる奉天省遼陽商業學校長團野物平氏以下一行二十名は來る二十六日大連發青島、徐州、天津、北京張家口を巡察する、尚第二班奉天省日本學校組合主事杵淵瀰太郎氏等一行二十一名は相ついで承德發蒙疆地區を視察、兩班とも來月十日新京に歸着の豫定である

興亞兒童大會

【東京國通】大正大學兒童研究部主催東京市後援の興亞親善兒童大會が十九日午後一時から一ツ橋共立講堂で開催、支那兒童百名、滿洲兒童三十五名、阮滿洲國大使、賴母木市長、孫中華民國辦事處長その他三千五百名參列、三國興亞英靈位牌に對し兒童代表の獻香、獻華、大森大正大學々長の法樂があつて三國兒童代表の交驩餘興が行はれ盛況であつた

平島理事慰問行

滿鐵新京支社長平島理事は北滿第一線に活躍せる滿鐵社員並に軍警慰問のため園田參與興津秘書係職員を帶同して二十日午前八時十分の列車で北行した、期間は約十日間の豫定

新京鐵道警護隊巡監田中一男氏は二十日着任挨拶に來社した、氏は前同隊四平街分所長であつた人

あす(廿一日)

▲日本學校組合の會議午後六時半より 於ヤマトホテル
▲能率協會々議午後五時より 於國防會館
▲產業部農務司會議午前十時より 於國防會館
▲產業部鑛務司會議午後五時より 於國防會館

今晩の主なる放送

▲七、三〇 歌唱指導(大連)▲七、四〇 ラヂオドラマ(東京)▲八、三〇 特輯講演「大陸建設の第一義」(東京)湯淺三千男▲九、〇〇 府縣めぐり「青森の卷」(弘前)

21日は棚卸に就き休業

探ね犬
犬名 五郎牡一歳(犬牌番號三八六一號附)
種類 テリヤの雜種 身體小
特長 腹と四肢白他全部黒毛に髭あり
右は去る十六日午後七時頃自宅附近より行衛不明に付御心當りの方は左記へ御通知下さいませ薄謝を呈します
東朝陽胡同三〇五 電話②四一四八番 島田

御通知
今般弊社新京飛行場の代表電話を左記の通り設定致したるに付御通知申上候
代表番號 ②七三一一五
開通期日 十一月二十日
滿洲航空株式會社

貸室
六疊 三室有り 但し煖房の設備なし
御希望の方は 電③二四六二番へ

女給さん大至急入用 優遇す 電話③二一五三番 星野俊明

治淋特効劑 G-Uサイド ギユ 99%の治癒率 効果 本位

御知らせ
來る廿一日國防費獻納及び在京各部隊慰安招待の爲め第五回秋季温習會開催仕候に付乍勝手同日は臨時休業仕候
ダイヤ街 新京撿番
扇芳亭 一ツ家 すみれ 桃園 桐壺 うつぼ

御挨拶
謹んで御挨拶申上ます、私儀過去七年間に於てカフエー「初音」經營中顧客各位樣より格別の御愛顧を蒙り有難く御禮申上ます、就きまして此度御贔負筋の御奬めに依り舊カフエー營業場所に於て近日より初音が再び割烹と壽司立喰を專門として皆樣の前に御目見得させて戴く事となりました、店內外も面目を一新し一段とサービスをよく皆樣方の御好意にお報ひ致したいと存じて居ります、何卒御見捨なく舊に倍し御愛顧と御指導を賜らん事切に御願申上ます
右御挨拶旁々御案內申上ます
新京吉野町二丁目四
割烹 初音
早田イト
電話 五六一三番

純毛シャツ
新京銀座 平本 TEL 4711

事務員募集
一、年齢 二十五歳以下(男女を問はず)
一、資格 中等學校卒業程度以上
右希望者は自筆履歴書持參來社相成度
新京東六馬路 大同報社

サバ・メジカ・イワシ・何んでも削る
特許 鳥羽式花鰹削機 (拾ケ年保證)
僅かな資本で儲けられる 削り節屋をやりなさい
利益を增すには機械を撰べ 機械は鳥羽式斷然良い
(カタログ進呈)
製作發賣元 中陽商店大阪本店
大阪市浪速區稻荷町一丁目九九七 電話櫻川(64)一〇九〇・六五九五番

男女職員募集
年齢 廿五歳迄の男女職員を募集致度(但し日本內地人に限る)
希望者は自筆履歴書持參來る十一月廿一日午後一時當組合事務所迄本人出頭相成度
新京興安大路一二〇
滿洲國官吏消費組合
電話(2)一八三二番

萬華鏡

新しき人の群

前に變りしダンス界を詠嘆し、新人の群に失望したことを書いたが、何だかんだと言つてゐる後から更に新人が續々登場して古顔の子が齒の拔ける樣にぽつりぽつり姿を消して行くのだからうら悲しくなつてくるのである。然も昔は新しい子が出ると一月位は椅子をあつためてゐたものだが此の頃の新人は出てから數日でお客を持つてゐる、昔から見ると實に惠まれてゐると思ふ。そこにお客もまた變つてゐるのである▼新しいダンサーがダンサー仁義を知らないと同樣に近頃のお客には古いファンが持つてゐた樣なお客氣質といふものが無くなつた。その上に昔ほどのホールでも一定の客を持ち一つの流れといふものがあつたが、この頃はさうしたものは無く昨日はモンテ、今日は扇芳、明日は新京會館と流れてゐる樣だ。自然新しい子にでも直ぐお客がつく譯で、一つの出來上つた雰圍氣といふものが全然無い。なんて言つても、これも古いファンの繰言か▲せめて新人に未來の華の出ることを願つて一つ新しい子を並べて見やう今日は扇芳會館の巻、大連から丘涼子、島本シヅエ、福島紀美子、大川進子、桐静枝の諸嬢、これらの面々は大連會館組で、外にニユータイガーから東條マエ、東條眞子の姉妹ダンサーが來てゐる。奉天からは小峯蘭子、矢口美千代等▼何れもまだ來たばかりで語るべきものを持たぬが、この中で小峯蘭子クンは奉天スターで「蘭チヤン、蘭チヤン」とその寵名を謳はれし有名な子、長い奉天生活におさらばして心氣一轉國都へ來た。如何にもダンサーらしいダンサー。矢口美千代といふ子もやはりスターになるだが、屈彩へ來る直前はグランド祖國(これはまあ新京で言ふと銀パレスみたいな大きなカフエーである)に女給さんをしてゐた。又元のダンサーに舞戻つたのは何故か、直接打診するもよいだらう▼舞戻つたと言へば以前に居た山田の千惠坊もまた戻つて來て無邪氣な所を發揮してゐる、彼女が姿を消した時には確かオヤスクないローマンスがあつた筈さてはこの舞戻り、何か理由ありと見たはヒガメか、これも調べてみる價値がありますぞ

「成吉思汗」や「西遊記」映畫化
滿映新スタヂオ飛躍準備

新興滿洲文化の殿堂として南新京の一角に大撮影所新築、東洋のハリウッドを誇る滿洲映畫協會では新たに甘粕正彦氏を理事長に迎へて新しづくめの新飛躍を遂げるべく製作配給兩部門刷新準備に餘念ない、まづ製作方面にあつては新スタヂオの整備を急いで年内からでも正式クランクを開始し演員養成の擴充と併行本年度僅に十本にすぎなかつた劇映畫を明年度に於ては一躍倍加させると意氣込んでゐるが

その製作方針は娯樂映畫を主としながらも二千六百年記念映畫「成吉思汗」の如き國策映畫にも充分努力する豫定で「成吉思汗」は包頭まで足を伸して構想した尾崎士郎氏の作品を八木陸一郎氏がシナリオ化するのを俟つて來春三月頃撮影開始の豫定である

滿映ではこれとゝもに支那歷史家として著名な大連の柴田天馬氏に「西遊記」のシナリオ化を依囑支那の時代風俗を巧みにとり入れた一大スペクタクルとして製作、新年二大作品として新機構の威容を誇る豫定であるがこのほかさきに新京で開催した第一回東亞映畫事業打合せ會談による日滿支共作品製作や作品交換配給等も漸次活潑となるべく共同作品には中支政權安定を俟つて「孫文」製作などが早くも話題に上つてゐるほどだ

寧安の古美術を記錄映畫に

その昔漢民族移住の跡を物語る牡丹江省寧安の山西會館が近時風雨にあらされ古來藝術の粹を秘めたまゝ腐朽倒壞に瀕してゐるので民生部禮教科では淸朝藝術保存の見地からこれが應急修理に着手するとともに記錄映畫を撮影中であるが、山西會館は淸朝乾隆元年に當時の建築藝術の粹を集めて建設された古典色豊かなもので漢の移住者が入植の根據として或はその親睦機關として利用されたものである

新京檢番溫習會
あす西廣場倶樂部で

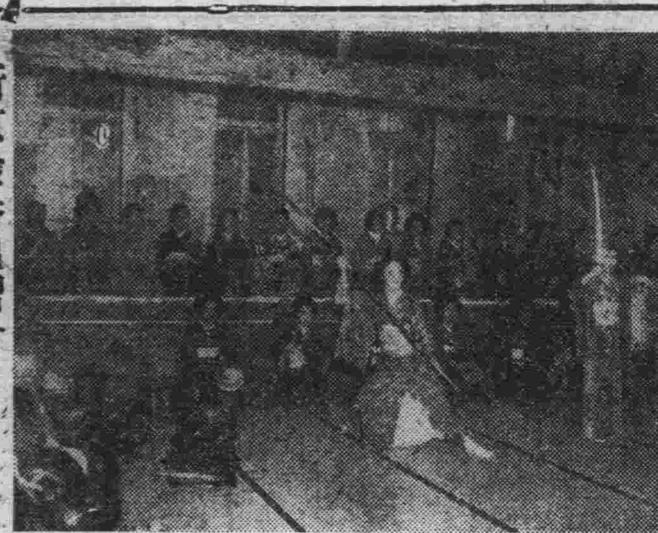

京檢番では既報の通り二十一日西廣場滿鐵社員倶樂部で皇軍慰問と國防獻金の第五回溫習會を開催する、午後一時からは在京部隊を招待して慰問演藝、午後六時からは一般興行となつてゐる、當日のプログラムは語三番叟―長唄初時雨―淸元舞踊四君子―長唄末廣子供獅子―常磐津三世相編島屋の段―長唄舞踊鶴龜淸元鞍馬獅子―常磐津舞踊松の羽衣―長唄舞踊五條橋―新舞踊國都音頭等々である【寫眞は新京檢番で最終の猛練習】

聖林從業員 増給を要求
一齊罷業か

【ハリウッド十六日發國通】米國勞働總同盟所屬映畫從業員組合では過般來映畫會社に對し一割増給を要求してゐたが、十六日に至り遂に來る二十一日午後二時半までにこれが容れられぬ時は全ハリウッド三萬五千人の從業員が一齊にストライキに入るとの最後通牒を突きつけた、交渉不調の結果萬一從業員のストライキが始まれば全國映畫館の映寫技手四萬人も同樣罷業の擧に出る惧れあり映畫好きの米國人のことゝて早くも恐慌をしてゐる

堀山醫院 産婦人科 蓬莱町一丁目 電話③3180

滿映ニュース 第五十五報

滿映ニュース(日語版)第五十五報は十一月十三日完成、其の内容は ▼三都の明治節(新京・明治節風景(新京)2、獻米リレー(哈爾濱)3、グライダー大會(奉天)▼駐滿西國公使信任狀捧呈(新京)▼新穀感謝祭(永吉縣)▼東亞文國防共代表交驩會(東京)

雜音

日曜日帝都キネマの入りは「ロッパ歌の都へ行く」一の興行界人氣者を動員しての賑やかさが受けて札止めを演ずる盛況を見せた、現代物二本のどちらかといへば大物感に乏しい番組であるが、この健鬪は些か豫想外といふところだ▼次週は「女の教室」の中、後篇と「不思議なヴィクトル氏」この二本立であるが、これはこの本年掉尾を飾る強力番組、來月は未封切洋畫のお藏物をピックアップして特種な番組編成の計畫がある。映畫館もそろそろ歲末準備からお正月興行への慌しい動きが見受けられる▼新キネマの「うぐひす」他三本といふ大量プロも日曜日はよく客足を引いて終日好調ぶりを發揮、次週の呼物「牢獄の花嫁」「婦人從軍歌」の宣傳にもよき効果を收めた▼その他の館も夫々に相當な賑ひ、時ならぬ暖波襲來に汗をかいて銀幕をながめるといふ風景を現出▼滿員となれば映畫館は石炭が助かるといふ事になりさうだ。國策のお蔭で儲かるといふ譯か?

民刑一般法律事務
辯護士 律師 小西督一
新京西七馬路第一朝日ビル 電話(2)五三二四番

營業科目
新疊 表替 上敷 疊床 備後表 其他材料一式
新京曙町三丁目十八番地 兒玉疊商店 電話3 二二九〇番

有料試寫會
二十一日 午後十時ヨリ
不思議なヴィクトル氏
名畫!
金五〇錢 三百名限り
鑑賞券をお早くお求め下さい
帝都キネマ

面白い映畫は新興
初冬のシーズンに贈る絶對強力番組!
元祿女大名 姉妹篇
姫君大納言
原作・日夏英太郎 脚色・押本七之輔 撮影・牧田行正 監督・武政英策
親の書付で仕方なしに結婚した旗本の若樣と氣儘娘が新婚道中に描く唄と笑ひの花嫁讀本
大友柳太郎・尾上榮五郎・歌川絹枝 高山廣子・美國幸子・伊庭駿三郎
淚痕
前篇 青春血淚篇 後篇 天災地異篇 一擧大公開
奇しき運命を辿る二人の男と乙女二人の純愛を描く血淚篇!
特殊彩色映畫
脚本・陶山密 演出・田中重雄 撮影・行山光一 新興東京超大作
新田實 眞山くみ子 宇佐美浩 佐々木信子 浦邊粂子 金[illegible]馬 加原[illegible]門 双葉しのぶ 他總出演
銀座キネマ 2301

國技浪界の躍進・關東の大御所・
宮川松安
二十五日(土) 二十六日(日) 二日間・
割引券發行 各理髮店
場所 滿鐵社員倶樂部
後援 秋田縣々人會

不思議なヴィクトル氏
名匠ジヤン・グレミヨン監督
砂山のやうな人間の幸福がふとした動機で崩れやうとする時あはてゝ支へんとする人間の苦しい形相、名優レイミユはこの心の裸像を描いて他の名優の適確な演技と共にこゝに映畫藝術の至高を作り出した!人生の機微を語る名畫!
レイミユ ヒエルブランシヤール マドレーヌ・ルノオ ヴィヴィアンヌ・ロマンス
L'ETRANGE MONSIEUR VICTOR
二十二日封切
同時上映 吉屋信子名作の映畫化 阿部豊演出
女の教室
竹久・千葉・霧立 原・椿・神田 里見・の競演
帝都キネマ

波濤(はたう)
「波濤」に就いて
いまゝで書いたどれよりも、私は、この作品には愛と憎しみの心を持つて向つてゐます。私は五ケ月の歲月のなかに、毎日この小說を書いてゆきながら、女の作家としての、あらゆる苦惱を味ひつくしました。作中、女主人公の鄕子を、私はぼんやりとは少しも愛してはゐなくて、この女を書くときの苦痛は殘酷なほど苦しいものでしたのに、この作が終つた今は何となく哀憐を感じはじめて來ました。私がこの作品を書いたたゞ一つのなぐさめは、この作品の主人公佐山新一を、兎にも角にも一人のエンジニヤとして登場させて幕を閉ぢたことです。私は、傷兵軍人の希望を書きたかつたのです。私は私なりに一種の自負を持つて書きました……
原作者 林芙美子 大朝・東朝連載
脚色 猪俣勝人
演出 原研吉
桑野通子 細川俊夫 木暮實千代 德大寺伸
次週廿二日封切

三人寄れば
新人柏原勝第一回監督作品 脚本 好調の長瀨喜伴
お母さんが二人ゐる娘のお話。三番目のお母さんが現れました さて!?……
飯田蝶子 岡村文子 吉川滿子 寺門修 槇芙佐子
吉川滿子(バーのマダム) 飯田蝶子(髮結さん) 岡村文子(産婆さん)
日下公開中
スヰング・ミリアン・ショウ(全十八齣)
三浦光子・細川俊夫 藤井貢 坪內美子 主演
姉の秘密
風流深川唄
長春座

近藤勇

橋爪彦七　西正世志畫

（六十九）

七卿落（七）

妙法院の本坊では、毛利元純、吉川經幹、益田右衛門介、久坂義助に桂小五郎など、長州藩の巨頭連中が車座になつて、青天の霹靂にも似た政變の善後策に腐心してゐた。

毛利元純が、

『所謂、天の時は來てをるのだ。幕府に人の和はなくたゞ、會桑などの藩主たちは、懸命に德川を支へ、武家の執政を失ふまいといたしてをるが、王政復古は、天下の大道、千古の大義だ。押し切る、押し切つてみせるぞ』

昂奮した顔が、血の色を鮮かによんで、焔のやうな意義を示してゐた。

桂が、

『然らば、この手勢で？』

元純は桂を睨むやうに見て、

『二千では不足か？』

『いや』

と、桂は首を振つて、

『兵は凶器――まことに國家の大事と存じます。死生の地。存亡の道おのづと定まつてをりするし濫りに動かすべきものでは無いと心得ます』

元純は、

『濫りに動かせぬと申して至誠奉公の本藩を排除し、二十幾名もの公卿衆に參內を禁じたり』

桂が、

『御言葉、御愼みに相成る方が』

『存じてをる』

と、元純が、威猛高になつて、

『勅諚――叡慮とあれば、元純なんの申出る言葉も持たぬ。然し、近衛や二條が會薩に媚びて、中川宮に取り入つたり――』

聞いてゐた吉川が、幹か、唐机の緣を叩いて、

『いかん段品ばかりしてゐては。久坂、よい思案は？』

久坂義助が、桂と顔を見合せて、

『天下の大事、愼重の計ひを要しませうな』

一座が、急に默つてしまつた。

思慮の深い久坂も、さう云ふのだし、桂にしてからが、一戰を交へるのは不可だといふ。

何かしら、水を打つたやうな冷たいものが、白けた一同の背筋を走つた。

益田右衛門介が、急に思ひ出したやうに、

『別坊に來てをられる公卿衆の處置は？』

云ひ出して、きつと桂の顔を見た。桂が、

『公卿衆は公卿衆、公卿衆の勅勘は、公卿衆自體の團結で、また如何樣ともなりませう。然し、長藩の御勘氣は、餘程考慮いたさぬと――』

益田右衛門介が頷いた。

人々は、背に、ちいツと汗ばんで來てゐるのも氣がつかぬほどに緊張してゐたし、このまゝで長藩としてどう進退してよいか、毛利元純の云ふ如く、乾坤一擲の手段をとつて、萬一にも敗れた場合は、長藩だけが苦境に立たねばならぬし、三條以下の公卿は？と考へたとき人々には、やうやく長袖の堂上連と運命を共にして會桑薩などを向ふに廻すことの不可な理由が分つて來た。

久坂が、

『公卿衆は、一先づ長州へ忍ばせては？』

『うむ』

と、吉川が、頷いて、

『一策ぢや、さう致さう』

これは、誰も異存がなかつたし、桂も少々荷物になりかけてきた公卿達を、暫く京から居たくするのは、却つて活動の便宜だとも考へてゐた。吉川が、

『誰か、別坊へ行つて――』

『よろしい』

と、久坂が立つた。別坊への廊下を歩きながら、（公卿衆も、京に居て、べんべんと、運動の罪科を蒙るよりは、九州へ行つてゐる方がいゝ）と、考へてゐた。

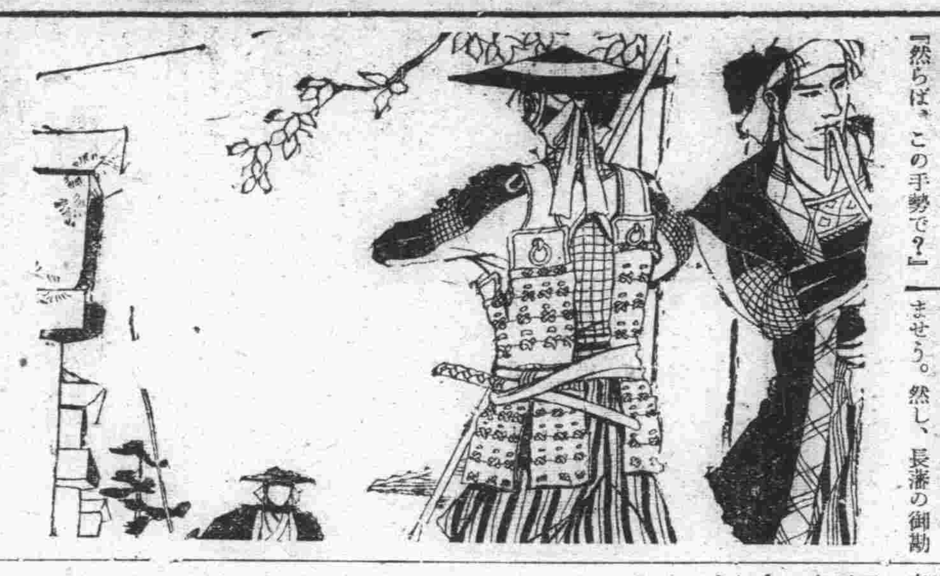

商況 二十日前場

海外經濟電報

倫敦金塊　八磅八志〇〇
倫敦銀塊　休
紐育金塊　三五弗〇〇
同先物　三四仙〇〇
同銀塊　三四仙四分三

外國爲替

米英爲替　三弗九〇仙〇〇
米日爲替　二三弗四七仙〇〇
米支爲替　八弗八〇仙〇〇
英米爲替　四弗〇二仙〇〇
英日爲替　一志二片三分一七
英支爲替　五片八分一五
英佛爲替　一七六法郎〇〇

紐育株式

スチール株　七〇弗四分三
アナコンダ　三二弗八分七

紐育棉花

現物	九仙八八
十二月限	九仙六七
一月限	九仙五八
三月限	九仙二五
五月限	八仙九四
七月限	八仙九四

印棉

ブローチ　二三四留比四分三
オームラ　二三七留比四分三
ベンゴール　一七四留比四分三

東京株式（短期）

	寄付	大引
新東	[illegible]	[illegible]
大新	[illegible]	[illegible]
鐘紡	[illegible]	[illegible]
同新	[illegible]	[illegible]
帝新	[illegible]	[illegible]
洋曹	[illegible]	[illegible]
日鑛	[illegible]	[illegible]

大阪株式（短期）

大連株式（短期）

大新	[illegible]	[illegible]
新東	[illegible]	[illegible]
鐘紡	[illegible]	[illegible]
同新	[illegible]	[illegible]
滿業	[illegible]	[illegible]
日曹	[illegible]	[illegible]
帝新	[illegible]	[illegible]
商船	[illegible]	[illegible]
五品	[illegible]	[illegible]
大東	[illegible]	[illegible]
新業	[illegible]	[illegible]
滿紡	[illegible]	[illegible]
鐘新	[illegible]	[illegible]
同鐵	[illegible]	[illegible]
滿木	[illegible]	[illegible]
土衡	[illegible]	[illegible]
豆	[illegible]	[illegible]

各地品市況

▲大阪三品　十一月限／十二月限／一月限／二月限／三月限／四月限／五月限　[illegible]

▲東京人絹　當限　[illegible]

▲大阪綿花　十一月限／十二月限／一月限／二月限／三月限／四月限／五月限　[illegible]

▲大阪期米　當限　[illegible]

▲大阪人絹　中限／先限　[illegible]

▲横濱生糸　當限／五月限／六月限／七月限　[illegible]

▲大阪三品（續）　十一月限／十二月限／一月限／二月限／三月限／四月限／現物　[illegible]

東京・本郷・神誠館

火曜　舊十月十一日
壬戌　友引
閉　室宿

●一白の人　新しき事に手を出す時は後日悔ゆる事あり乙と庚と戌が吉
●二黑の人　巧みなるより拙き方が未來の勝はあるべし卯と壬と丑が吉
●三碧の人　愼み多き行先も時節を待てば開け來るべし甲と庚と辛が吉
●四綠の人　外に出ては口舌を愼み世話事は目上に
●五黃の人　心に油斷なければ邪魔も付け入るに道なし丙と丁と壬が吉
●六白の人　投機には成功大吉文學上の事には失敗
●七赤の人　小故はあり丁と未と壬が吉
●八白の人　雛も本業は順調に行くべき日の未と癸と丑が吉
●九紫の人　蓬ひあり乙と内と大體順調に行運ぶべし丁と未が吉
すれば無人との和合さへ固守べしと庚と辛と戌が吉

奥地への御旅行は　ユリックサック
新京吉野町銀行前　大一カバン店　夜通二丁目二五堤　電三一五〇九六

豐樂劇場　電(2)一四四五
ヒツトラー總統傳　1,10　4,10　7,15
若旦那こゝに在り　1,30　4,20　7,35
ニユース　2,30　5,30　8,40
生先白頬のパツロ　12,00　3,00　6,05　9,01　10,15
十七日より二十日まで　階下四十錢
（日曜は十一時卅分開映）
豫告　廿一日より　南風・高峰は候居

銀座キネマ　電(3)六四六五
ニユース　1,24　4,24　7,17
動騒屋羽千談怪　1,52　4,45　7,47
地平線　12,00　3,00　5,53　8,53　10,12
十八日より二十二日まで　階下六十錢
次週　23日より封切　涙痕（大會）　言納大君姫

朝日座　電(2)二〇九六
新生活設計圖　12,00　3,30　7,00
ニユース　13,55　4,55　7,55
魔像　大會前篇　1,25　4,53　8,2
茨右近　後篇　2,23　5,53　9,23　10,25
十九日より廿一日迄　料金四十錢
27日より　女の魂　淡島みどり　山くみ子　眞
助佐飛猿　忍術闘ケ原　雲井八重子　大友御太郎

新京キネマ　電(3)二〇六八
ニユース　12,00　3,28　6,56
還れ生の魔奇　12,30　3,58　7,26
晴本日旅股　12,54　4,22　7,50
僕は何處へ行く　1,27　4,55　8,23
侍すひぐう　2,10　5,38　9,06　10,19
十六日より廿一日迄　料金八十錢
廿二日より　前篇花嫁の獄牢　歌軍從人婦

商都キネマ　電(2)二一四〇五
ニユース　12,45　3,53　7,0
東京の女性　1,15　4,25　7,35
ロツパ歌の都へ行く　2,30　11,40　5,50　9,00　10,11
次週　不思議なヴイクトル氏　と女の教室
十七日より二十一日迄　階下八十五錢

長春座　電(3)五七六六
ニユース　12,00　3,34　7,0
風流深川唄　12,14　3,48　7,20
ミリアンショウ　1,35　5,09　8,01
姉の秘密　2,54　6,06　9,18　10,13
十六日より二十二日迄料金八十五錢
ばれ寄人三　濤波　告豫

浅草　百拾五番家

戰慄と恐怖●大江戸の闇に起る怪殺人事件！
巨星阪妻半歲の沈靜を破つて起つ快心作
牢獄の花嫁
原作　吉川英治
映畫は日活
新京キネマ
引續き涙界の大御所米岩
造虎演出特別に
婦人從軍歌
祖國愛に燃えた白衣の天使が一縷の愛と涙の大感動篇
村田知英子　山本禮三郎　日暮里子　井染四郎
東西巨篇同時封切
堂々廿二日封切

守活業と世帶道具の店　河久商店
日本橋通り　電(3)三〇四

營業課目
鑛山測量
鑛山調査
鑛石分拆
鑛石鑑定
一般測量及製圖
（當鑛區調製にも應ず信用人には通譯を要せず）
技術正確　責任出願
●鑛業法ニ依ル正規製圖並出願手續
新京八島通四四
電話長(3)六四四七番
滿洲鑛業社
社長　土方龜次郎

久
冬の御仕度は是非當店で
▲變織白生地
▲銘仙小紋
▲西陣御召
▲名古屋帶……品揃
村岡呉服店
吉野町二丁目　電(3)二二四番

古くて信用ある店
營業種目
店舗改造
家屋修繕
家具製作
建具一式
大經路二〇七號
長岡木工所
電話(2)二二五七番
建具の御注文はぜひ長岡へ！
注文品製作專門店

21日より
田中絹代・德大寺伸
佐分利信・水戸光子
主演
南風
男と女の母と子の苦しいまでの愛情を描いて完璧
川崎弘子
夏川大二郎
高峰三枝子
主演
新版　大坂自慢
一均40せん
豐劇

御土産品
內地へお送り荷造無料
紅茶
コーヒー
食料品
日本橋通二九
和盛德洋酒部
電(3)五八〇四番

淋病
治療は責任ある根治療法によられよ
（HS線療法の說明書進呈）
一般慢性病專門
東京樂生堂HS線新京療院
新京祝町二ノ四（西本願寺西隣入）

おでん
菜の花
ばか盛
浪花小路

食堂
中五夜
おでん、やきとり、洋食
いなりすし、巻すし、丼物
ダイヤ街電(3)五九〇九

お茶と茶道具の店
みどり茶園
吉野町一丁目　電(3)一四七七

●時を活用……時計を愛用
昨今甚しく時計類品薄の折柄出來る丈け御手許の時計を御活用下さい
破損及分解掃除等の御修理は何卒技術の店として常に御好評を蒙いて居ります當店に御用命願ひます
必ず御滿足なさる樣責任を以つて御修理申上ます
天龍堂
大和通四二　（滿鐵病院西二條通派出所前）
電話(3)二〇三九番

人氣曝發!!
魔像
大會
阪東妻三郎　二役主演
新版大岡政談
今晩と明日で
神尾喬之助の卷
茨右近の卷
四〇錢
朝日座

新京日日新聞
朝刊
【本紙朝夕刊十二頁】
本紙定價 一部五錢 一ヶ月壹圓五錢
廣告料金 普通 一行 壹圓五拾錢 特別 一行 貳圓五拾錢
發行所 新京永樂町四ノ一 新京日日新聞社
電話 編輯局專用 營業局專用
發行人 十河榮忠
編輯人 松本勇
印刷人 水越內之介

高級清酒 樂天
奉天・滿洲特產工業株式會社

目指す敵最大據點へ
破竹の進撃續く
李、白軍崩壞の一途

【廣東二十日發國通】去る十五日未明南支那海の惡天候を克服欽州灣に敵前上陸を敢行した南支派遣軍の精鋭は同日直ちに欽廉道の要衝防城を占領して新作戰に輝かしい第一歩を踏み入れ續いて欽州灣奥深く奇襲凡有る障碍を排除遂に十七日午前欽州城を完全に占領し南寧（南支那）の大空に燦たる日章旗を打ち建てたが先遣部隊は神速な北上進撃を續行して同日午後には遂に省境を突破廣西省に歴史的巨歩を印した、越えて十八日には省境より四キロを突破更に快速を利して北進を續けてゐる、一方欽州灣東北岸に上陸した部隊は欽州東北方の要衝那麗圩を攻略敵百七十五師を粉砕して目的地〇〇に向つて猛進しつゝあり、かくて作戰開始以來僅か五日間しかも激浪、怒濤、泥濘、豪雨といふ惡條件下に置かれながら新鋭なる兵器と天を衝く士氣をもつて雷州半島以西にある敵百七十五師、新編十九師の二ヶ師に殲滅的打撃を與へた、南支派遣軍の功は永久にわが青史を飾るものである、殘されたわが當面の敵には最大據點〇〇に據る第百八十八師があるがわが破竹の進撃に敵陣營は早くも大混亂に陷り白崇禧、蔡廷楷の意見衝突さへ惹起今や李宗仁、白崇禧等抗日將領が鑿を大にして宣傳した廣西の焦土戰術もわが神速なる進撃の前には施すに策なき狀態である【寫眞は李宗仁（上）と白崇禧】

南寧に巨彈集中！
市内外に大火災起る

【香港廿日發國通】桂林來電によれば十九日午後大編隊の日本空軍が二隊に分れて廣西西部の軍事重要據點南寧を襲ひ軍事施設に多數の爆彈を集中し市の内外に大火災を起さしめた

艦隊報道部發表

【上海廿日發國通】艦隊報道部十一月廿日午後四時發表＝南支方面に於ける海軍航空部隊は惡天候を冒し連日陸軍部隊の作戰に協力しありしが一昨十八日敵新十九師司令部所在地小董圩（欽州北方）大直墟及び貴台圩等の敵軍事施設多數を爆撃し多大の戰果を收めた

白崇禧危ふく空襲を免る

【香港廿日發國通】當地漢字紙本日朝刊には廣州灣電として北海方面よりの日本軍遊撃防禦の任にある西南行營主任白崇禧は十九日朝桂林より南寧に向ひ同方面の前線戰況を視察したが直ちに桂林に歸還したゝめ同日午後日本空軍によつて行はれた南寧空襲から危ふく免れた、なほこの爆撃で南寧は深夜に至るも火焔天に冲して燃えさかつてゐるといはれる

白、蔡意見正面衝突

【廣東二十日發國通】當地支那側入電によれば去る十七日湖南省前線より急遽南寧に飛來した白崇禧は同日直ちに第十六集團軍總司令蔡廷楷と會見、對日防戰に關し重要協議を行つたが、席上白崇禧は南寧城の燒拾てを中心とする徹底的焦土戰術の採用を命じたところ蔡廷楷はこれを承服せず遊撃戰術をとるべしと主張して譲らず敵最高統帥部は早くも意見分裂を來してゐるといはれる

モスクワ駐在美山武官來京

モスクワ駐在大使館附武官美山要藏中佐はシベリヤ經由賜暇歸京の途ハルビンより、二十日午後八時三十分新京驛着列車で來京した【寫眞は驛着の美山武官】

大本營設置 滿二周年記念日

【東京國通】閑院參謀總長宮殿下には廿日大本營設置二周年記念日に當り左の如き優渥なる御言葉を賜つた

大本營が設置せられてこゝに二周年の記念日を迎ふることゝなつた惟ふに諸官はこの間克く和衷協同日夜その業務に精勵し着々效を奏してゐるのは自分の頗る滿足するところであつて深くその勞を多とする次第である、諸般の情勢は愈々複雜多端を加へ當部の責務益々重大を加へつゝあるので諸官は益々旺盛なる士氣をもつて奮勵努力し以て聖戰の目的貫徹に邁進せむことを望む

【東京國通】昭和十二年十一月廿日大本營が設置されてから早くも二年、その輝かしい記念日を迎へて大本營陸軍部では正午畏くも秩父宮並びに閑院參謀總長宮兩殿下をはじめ奉り畑陸相、澤田參謀次長以下陸軍部高等官一同が參謀本部大食堂に集合、冷酒を酌んで皇軍戰捷の跡を追想し前線部隊の武運長久を祈願した

皇后陛下 日赤に行啓 創立記念式に臨御

【東京國通】事變下三萬の會員を動員して銃後恤兵作業に奉仕活躍をしてゐる日本赤十字社篤志看護婦人會は去る昭和十二年創立五十周年を迎へたが、事變のため祝典を延期中のところ廿日盛大に擧行、畏くも皇后陛下には同社に行啓、記念式典に臨御、親しく令旨を賜はり更に同會の事業奬勵の思召により御内帑金一封を下賜あらせられた

この日陛下には御南縫な御洋裝を召され保科女官長御陪乘、廣幡大夫以下を從へさせられ略式自動車鹵簿にて午後一時宮城御出門、日赤本社に行啓便殿にて日赤閑院總裁宮殿下、篤志看護婦人會總裁梨本宮妃殿下を始め奉り各宮妃殿下に御對面、畑陸相、吉田海相、小原内相、德川、中川日赤兩副社長、婦人會々長德川泰子夫人、同副會長鷹藤春子、黑木百子、松平信子各夫人等に單獨賜謁、德川副社長、德川會長より夫々狀況を聞召され松井庶氏以下役員に賜謁の後恤兵作業をはじめ事變下の業務一般、少年赤十字の活動等圖表について德川副社長の御説明を御熱心に御聽取遊ばされたこれより同二時十分日赤博物館講堂の記念式に臨御、時局下同會の事業の重大なる折柄畏くも報國の途を示させ給ふ有難き令旨を賜ひ梨本宮妃總裁殿下恭々しく奉答あらせられ一同皇太后御歌「四方の國」を奉唱、次いで陛下には德川副社長の御先導にて館内の日本民族優生展覽會を五十分に亘つて御巡覽の後各宮妃殿下にも御參加、會員等の奉仕する卷抽繃帶消毒、管入ヨードチンキ調工等の恤兵作業を御覽遊ばされ午後三時半諸員奉送裡に同社御發、御機嫌麗はしく宮城に還啓あらせられた

皇后陛下令旨

【東京國通】日本赤十字社篤志看護婦人會創立五十周年記念式典に際し皇后陛下には左の如き有難き令旨を賜つた

令旨

日本赤十字社篤志看護婦人會創立五十周年記念式典ニ臨ミ親シク諸子ヲ見ルヲ怡フ

本會ガ創立以來幾多ノ困難ヲ排シテ能ク本社ノ事業ヲ幇助シ今次事變ニ處シ亦能ク救護ト慰問ニ勉メタルハ深ク滿足スル所ナリ諸子宜シク時局ニ鑑ミ今後愈力ヲ協セ目的ノ達成ニ勗メムコトヲ望ム

小賣業許可制
全滿商工公會に諮問

過般の全滿商工公會第一回總會席上經濟部では小賣業許可制度ならびに同業組合法制定に關し近く實施の意向を表明したが、右に關し民間業者の意向を聽取すべく廣く全滿商工公會に諮問全滿商工公會では省商工公會において意見を纏め新京商工公會に廿五日までに廻附することゝなつてゐる、これと同時に新京商工公會でも獨自の立場から新京地區内における意見を提出すべく近く同公會内商業委員會を今週中に開催、意見を徴し各地方側意見と共に當局に答申を行ふことゝなつた小賣業許可制度ならびに同業組合法制定問題は今春來同業者間に既にかくあるべきを豫想し種々檢討が加へられ一部には相當濃度の反對意見もあつた模樣であるが、現在の社會情勢からかかる趨勢は已むを得ざるものとの方向に進んでをり答申に具現さるべき意見としては次の如きものが豫想されてゐる

一、小賣業許可制度（1）小賣業の範圍は店舗の有無、資力の多寡、規格の大小に關せざること（2）小賣業許可は公會の意見を徴し公會を經由して市省長これをなすこと（3）小賣業者は原則的に同業組合に加入すること（4）小賣業許可制施行と同時に購買組合法及び商店法を施行すること

二、同業組合法制定（1）同業組合は業種別組合とすること（2）同業組合成立に當りては規約役員選出に關し公會の意見を徴し組合員を約束すべき事項については公會の承認を得ること（3）同業組合ならびに全滿同業組合聯合會は公會の會員たること

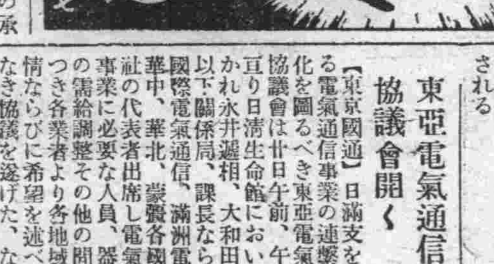

新政權に對し
伊、多大の關心
日本支持態度表明

【ローマ十九日發國通】天羽新任駐伊大使とチアノ外相との初會見は二十日午前十時半からキジ宮で行はれることゝなつた、同會見において歐洲情勢および極東の最近の情勢に關し相當突込んだ意見の交換が行はれることゝなる模樣であるがイタリーは汪精衞を中心とする新支那中央政權の出現に多大の關心を有してをり、新政權の基礎確立の曉はこれを支那中央政府として承認これと大使の交換は勿論更に新通商條約締結の意向あり、過日の興亞院會議における阿部首相の演説に對しても日本の態度に全幅的贊意を表し日本支持の感度を明かにしてゐるので恐らくイタリーは日本に次ぐ新政權承認國となるものと見られてゐる

閣議決定事項

第六十六國務院會議は廿日午後二時より國務院に開催左の三件を上程可決した

一、裝蹄取締法案 二、豫算外の國庫負擔となるべき契約をなす件 三、第二豫備金の支出に關する件

國務院人事

國務院會議決定人事左の如し

興安局參事官 山口凱夫
任總務廳參事官、敍簡任二等（十一月二十日附）
總務廳參事官 山口凱夫
依願免官（十一月廿一日附）

地税契税徴收打合會議

地税契税徴收擔當者會議は廿日午前九時より經濟部で開催、本部より小澤國税、任經理科長、地方側より奉天、吉林、哈爾濱、熱河、龍江等の各税務監督署地税契税徴收事務官出席、土地臺帳の整備ならびに市縣旗徴税指導方針及び實績につき協議を重ね午後四時散會した同會議は來る廿二日迄續行される

東亞電氣通信協議會開く

【東京國通】日滿支を通ずる電氣通信事業の連繋緊密化を圖るべき東亞電氣通信協議會は廿日午前、午後に亘り日清生命館において開かれ永井遞相、大和田次官以下關係局、課長ならびに國際電氣通信、滿洲電々、華中、華北、蒙疆各國策會社の代表者出席し電氣通信事業に必要な人員、器材等の需給調整その他の問題につき各業者より各地域の實情ならびに希望を述べ隔意なき協議を遂げた、なほ會議は廿二日まで續行される

ユ商船沈沒す

【ロンドン十九日發國通】英國海軍省發表、ユーゴースラビア商船カリカ・ミリカ號（六、三七一トン）は十九日英國東海岸に於いて機雷に觸れ沈沒した、尙これで十九日中に英國東海岸で沈沒した各國商船は合計四隻となつた

【東京國通】前東京日々新聞社、大阪毎日新聞社取締役會長法學博士岡實氏は宿痾の十二指腸潰瘍のため廿日午前四十五分芝白金の自邸で逝去した、享年六十七

松本總理秘書 夫人

國務總理秘書官松本益雄氏夫人茂子さん（三六）は豫ねて門司市大里町戸上通五の實家で病氣療養中十九日病狀惡化し同日午後七時死去した旨關係者に入電あつた

三寒四温

「わるくちは鰻の蒲燒よりもうめえ」▲とは江戸の學者太田南畝—蜀山人の言だといふ▲同じく江戸時代の大儒荻生徂徠も「煎り豆をかじつて天下の豪傑を罵倒する」ことを書生の快心事だとしたと傳へられてゐる▲してみると人間—とくに權力の地位に居らず、支配をうけてゐるものが、とかく權力者や支配者達を批判したり惡口したがるのみならず、お互同士の間でもわるくちといふものはどうも人間の性にあつてゐると見える▲井戸端會議の話題の大部分がまアよその奥樣や姑さんの長所美點をほめるよりも何とかわるくいふことに落ちる如く、また倶樂部や會食のうちとけた閑談ではともすると何人かを槍り玉にあげることが通例である如く▲もつと手つ取り早くいふならば、他人をほめるといふことは美徳だとは教へられてゐるけれども、たいていの場合はほめごとは何だか空空しく聞こえ、もしくは何かためにするように感ぜられはしないか▲少くともほめごとは聞いておもしろくないのに、わるくちの方は痛快だつたり、心ひそかに贊成する場合が多いではないか▲もちろん聞いて極めて痛快な、うれしいほめ言もあるし、反對に甚だいやな氣のするわるくちもあるが▲人間が總じてわるくちを好むのは一つの好みをもつといふことの心理的、社會的理由は何かといへば▲それは人生における競爭の必然からくる一種の嫉妬に原因するといへようが玆にはむつかしいせんさくはしまい▲唯一言したいのは「人間はとかくわるくちを好むもの」さうしてそれは官吏社會では下僚達、一般社會では大衆の間にとくにその上層者 支配者をわるく云つたり批判したりするのは、それは人間の通有性でさけ難いことだと輕く片づけることなしに、この種の罪もないわるくちとか、陰口とか、昔でいへば落首とかいふものにも、上層者、指導者はよく注意し反省して置ひたいといふ事だ▲この頃滿人間には「無封王子」といふ言葉が行はれてゐるが、高官達、とくに日系高官たちはこの語を知つてゐられるかどうか▲王子はつまり王侯のことで、王侯たるものは古來封土を有しその身分高きと共に責任も重く、當然に自重自愛、封内の人民を愛護せざるを得ぬし、また特殊の例外を除き人民を愛護したものだ▲然るにもし封土なき輕輩にして、王侯の如き權力をもつた者があつたらどうだらう▲その權力をもつて人民を愛護するといふのがその權力の道義的また國家的根據ではあるけれども、下賤輕輩の者にそんなことを要求するのは自體無理なことである▲そこで多くは權力の濫用となり、私用となり、少くとも一般民衆に對して不親切になり、いばりちらすといふことにならざるを得ぬのだ▲しかもかういふ權力は今日では一つの組織となつてゐるから、それ自體が本來の存在理由から離れてしまつて權力のための權力となつたかの實狀である▲元來一般民衆を保護し、社會秩序を維持するための權力が、權力者のための權力化してゐるといふのがこの「無封王子」である▲これは都市でも地方でも同樣であつて、今や民衆—必ずしも大衆に限らぬ、また民間に限らぬ、可なり上層の官吏でも、自ら權力を有たぬものはみな、自分を保護してくれるべき權力に對して、恐怖感を抱いてゐるといふことを、この「無封王子」なる一つの時代語が物語つてゐることを指導者達に猛省して貰ひたいものである▲統制が愈々急となり密となるにつれて、統制機關そのものゝ統制と訓練とが益々急務となることを忘れてはとんだことになる虞ありといふことを念の爲一言しておく。

加藤公使英大使と會見

【上海廿日發國通】汪精衞氏を中心とする新支那中央政府の誕生が愈々近づくに伴ひ在支各國外交機關は何れも東亞の新事態に適應すべき方策樹立のため活潑なる動きを見せてゐる折柄、加藤駐支公使は去る十五日漢口より歸滬したカー駐支英大使と廿一日午前十一時半より英總領事館で會見、日英關係の調整に關する現地諸問題につき重要意見の交換を遂げることゝなつたが、現地における外交折衝は極めて注目されてゐる

興亞反共和平會結成
北支知識層に新運動

【天津廿日發國通】事變以來支那インテリ層の思想的動搖著しきものありこれが動向は各方面から多大の關心をもつて見られてゐたがこの程北支に於ける抗日共産運動の中心勢力と見られてゐた英佛租界内の各大學中等學校長、教授等によつて東亞民族の新興、共産黨の肅淸、新中央政權擁護、東亞永久和平の確保をモットーとした興亞反共和平會を結成左の防共の旗幟を闡明

國家は如何に政治を改革するもその既往の歴史を輕視すべからずわが國は有史五千年來倫理理想を以て四億民衆を愛護し來つたものにして現在の如く同化し得ざるソヴエート主義を脅迫的に民間に實行せしめることは不可能である

新中央政權運動の傘下に馳せ參じたことは彼等が北支におけるインテリの指導的階級であるだけにその反響は極めて大きくその運動の擴大は重慶政府に重大衝撃を與へるものとして期待される、同會は既に十一月八日結成式を擧げ會長に陸信氏、副會長に閻克堅氏その他主要會員として工商大學廣東中學、大同中學、慈惠中學、志遠中學等の各學校長教授等四十餘名が參加し實際運動に乘り出し北支明朗化の實現に邁進してゐる

滿蒙國境劃定の
混合委員會設定
ソ聯、タス通信通じ發表

【モスクワ十九日發國通】外蒙、滿洲國々境問題に關する日ソ交渉は東郷大使、モロトフ外務人民委員との間に順調に進められてゐたが十九日混合委員會設定を決定した旨ソ聯政府はタス通信社を通じ左の如く公表した

東郷大使は日滿兩國代表として、モロトフ外務人民委員はソ聯、外蒙代表として協議を進めその結果混合委員會を設定し日滿兩國代表として二名、ソ聯、外蒙代表として二名の委員を同委員會に列席せしめ今次紛爭地域たる外蒙人民共和國と滿洲國との國境分界線を明確に設定せしめることゝなつた、同委員會は近くチタに於て開催され次いで開催地を哈爾濱に移して協議の進行を圖ることゝした、なほ東郷大使はモロトフ外務人民委員と日ソ兩國通商問題の基礎となるべき根本原則についても意見の交換を行つてゐたが兩者の意見は著しく近接してゐることが判明した【寫眞は東郷大使（上）とモロトフ外務人民委員】

スカボールザルベ
シモヤケ 凍傷 皮膚病に

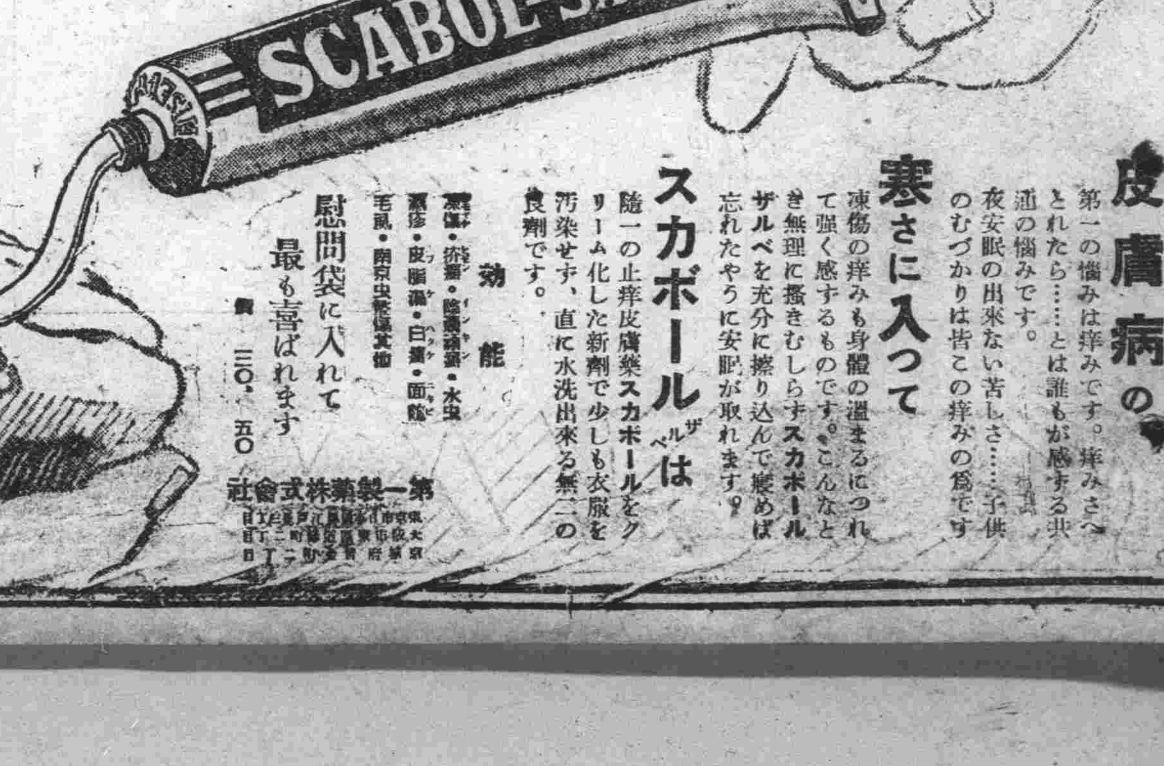

皮膚病の
第一の惱みは痒みです。痒みさへとれたら……とは誰もが感ずる共通の惱みです。夜安眠の出來ない苦しさ……子供のむづかりは皆この痒みの爲です

寒さに入つて
凍傷の痒みも身體の温まるにつれて強く感ずるものです。こんなとき無理に掻きむしらずスカボールザルベを充分に擦り込んで寝めば忘れたやうに安眠が取れます。

スカボールザルベは
隨一の止痒皮膚藥スカボールをクリーム化した新劑で少しも衣服を汚染せず、直に水洗出來る無二の良劑です。

効能
凍傷・汗疹・陰嚢濕疹・水蟲・蕁麻疹・皮膚病・白癬・面皰・毛虱・南京虫等咬傷其他

慰問袋に入れて最も喜ばれます
價 三〇・五〇
第一製藥株式會社

淋疾 丹毒・化膿症に對する 新化學療法劑

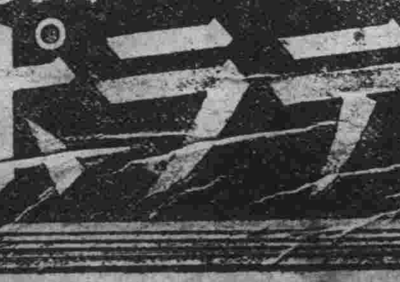

一、テラポールは凡ゆる化膿性疾患、尿路の細菌性疾患に卓効を奏し又感冒、肺炎等の豫防的處置に好適す。
二、從來的確なる治療劑なかりし淋菌性疾患、丹毒其他化膿性疾患に對する特効的眞價は毎次報告せらるゝ專門家の文献に詳なり。（文献進呈）

適應
皮・泌科方面—急性・慢性淋疾、尿道炎、攝護腺炎、副睾丸炎、膀胱炎、丹毒、蜂窩織炎、疔、癤、第四性病等。
耳鼻科方面—扁桃腺炎、中耳炎、アンギナ、口内炎、惡性猩紅熱等。
外科方面—敗血症、化膿性創傷、淋巴腺炎、乳腺炎、關節炎、筋炎等。
婦人科方面—産褥熱、腎盂炎、膀胱炎、子宮附屬器疾患。
内科、小兒科、眼科、齒科に於ける細菌性化膿性疾患の豫防及治療。
二〇錠 一〇〇錠 五〇〇錠（外に末・注）

テラポール錠
第一製藥株式會社

社説

その後の國共問題

重慶に於ける國共軋轢の問題はその後どうなつたであらうか。最近の情報によると、蔣介石の妥協的態度によつて一時を糊塗されようとしてゐるかのやうである。すなはち蔣介石は一方には國民黨の元老派や地方將領の反共的氣勢を懸へつけるとともに、延安の共産黨に對しては何らか妥協の可能な態度に出るやう要望しつゝあるものと察されるこれは蔣介石がその得意とする妥協政治家としての面目を發揮してゐるものでもあらうが、また重慶政府自體の弱體化、蔣介石としての統制力の薄弱化を暴露した現象でもある。國民黨元老派乃至國內の地方將領が蔣介石のこのやうな態度を受け容れるかどうか、また共産黨が再びその鋭い論鋒を收めてこの一時的苟合に應ずるかどうか。それが問題だと考へられるのであるが、これはもう少し時日が經つて見なければ正確には判らないであらう。他の報道によれば、延安にゐる毛澤東は周恩來を延安に引き上げしめ、代りに陳紹禹を共産黨代表者として重慶に派遣することになつた、これは周恩來のやり方には徹底せざるものあり、依つて一層徹底的に延安首腦部の意向を反映せしめるやう陳紹禹を以て代へたといふのである。これを見ると支那共産黨の重慶政府に對する强硬態度にはもはや決定的なものがあつて、容易に軟化しさうには思はれないのである。國共妥協の方向にも難點が多いと見なければならぬ。よしんば一時的な妥協は成立しようとも、それは到底永續しさうにもない、この事は今から豫斷出來るのである

蔣介石が左右兩方の側からする非難をも覺悟して國共妥協の道を講じつゝあるその主要な理由は、思ふに列國の對支援助の問題と深く關係してゐるであらう。今日の難局に立つて、重慶政府は愈よソ聯や英國に頼らざるを得ない。然るに歐洲戰爭の勃發、その長期戰化といふ事實がある。斯くては英國から援助を受けるといふやうなことは到底望み難い。重慶政府は何としてもソ聯に頼らざるを得ぬそのためには國共合作といふ方向を外れることを許されないのである。他の種々の事情を忍んでも、共産黨をなほその傘下に擁し續けることが必要である。これが元老派の反對を押へても蔣介石が國共妥協に努める所以であらう。もはや蔣としては國民黨的イデオロギーを喪失することも別に問題ではないのである。自己の地位を失ふことが恐ろしいのである。

北支共産軍を追擊
肅清戰更に進展
南下進擊部隊戰果

【河北省西北部〇〇にて十九日發國通】峻嶮なる山岳地帶の凛烈たる寒氣を衝いてわが北支共産軍大肅清戰は着々進展しわが諸部隊は山嶺へと敗走の共産軍を追擊、隨所に遭遇する敵に對して猛攻を加へてこれを擊滅、漸次〇〇盆地方面に壓迫しつゝあるが、十九日までの南下進擊諸部隊の戰果左の如し

一、石黒部隊は〇〇日拂曉より〇〇附近にありし敵約五百二十師三百五十八旅の約五百の共産軍に猛攻を加へこれを西方および南方山岳地帶に潰走せしめた、敵の遺棄死體數十、捕虜一、鹵獲品小銃十一その他彈藥被服多數

一、綠川部隊は十八日川里鎭附近當地高地にありし約五百の敵を攻擊これを潰走せしめ午後二時川里鎭を占領、敵は遺棄死體二、多數を殘して敗走

わが南下部隊に呼應作戰の新美部隊は軍城北關東北地區において約二千の敵を攻擊これを西方に潰走せしめた

敵兵も交はる
暗夜の難行軍
柳川部隊凱歌高し

【保定十九日發國通】去る十一日〇〇部隊と黄土嶺の山上に劇的握手を交した柳川部隊が翌十二日敗敵を急追狼牙山中魔の谿谷に差しかゝつた頃は早や日も暮れて九時を遙に過ぎてゐた、目指す南管頭へあと六里の深夜の强行軍だ屏風のやうな絶壁が兩側にそゝり立つ峨々たる河肌を縫つて或は薄氷張る大册河を幾度か渡渉する皇軍將兵の苦難は想像もし得ぬ程の難行軍であつた、かすかにもれる星の明りをたよりに默々と闇の進擊が數時間も續けられた頃異樣な姿をした兵士を小原隊の勇士が發見した、逃げる途中「八路」が友軍列中に混入して來たのだ、かくて奇妙な行軍をしばらく續けつゝ口頭附近とおぼしき川邊に沿ふ斷崖に差しかかつた時、突如小原隊の勇士が夜の靜寂を破つて大聲に叫んだ「八路だ」「八路が居る」この怒號する勇士の聲にはじめて皇軍と知つた敵は我先に對岸へ遁れんとして忽ちわが勇士の手にその場に鏖殺されたが、この瞬間絶壁上方の星明が消えたとみる間に猛烈な十字砲火はわが友軍の頭上に飛來りこゝに端しなくも谿谷を挾んで遭遇戰が開始された、地勢上不利な立場にあつた皇軍は先づ吉澤隊の勇士が十字砲火に應戰する間に後續の松枝隊の輕機が前方に迫る敵に斷射を開始、ついで石佐隊が重機を据ゑる間もなく河岸の敵大部隊に猛射を浴せこゝに山谷は忽ちにして一變凄烈な修羅場と化し彼我の銃砲聲はそそり立つ河壁に谺して深夜の全山を震駭せしめた、柳川部隊長は本戰鬪において自ら愛刀を揮つて群る敵を斬殪し奮戰火を吐くやうな肉彈戰がつゞけられること約一時間、數百の敵屍は邊に累々と横たはり大册河の流水を朱に染めるほどであつた、しかもこの大激戰において皇軍には奇蹟的にも一人の負傷者もなく部隊は奮戰の疲れも忘れて勇氣百倍再び谿谷の進軍をつゞけ十三日の夜も明けはじめる頃目指す管頭に突入、柳川部隊長以下一同東天を仰いで萬歲を三唱した

殘匪潰走す

【〇〇基地十九日發國通】河北省西北部の共産軍剿滅戰に協力して連日天嶮に據る頑敵に猛爆擊を加へつゝある陸の荒鷲杉本、高田兩部隊は十八日朝九時半頃楊家庵(軍城北關東八方キロ)西方の高地一帶に巧みな擬裝陣地を構築して小癪にもわが新美部隊の進擊を喰止めこれを邀擊せんと潛伏してゐる七八百の共産八路軍を發見直ちに地上の新美部隊に救援するとゝもに時を移さず敵陣に巨彈の雨を降らせれば新美部隊も一齊に火蓋を切つて銃火を浴せこゝに空陸連繫攻擊の妙を發揮した大殲滅戰を展開した爆擊銃擊駁々として四圍の山々に谺して激戰二時間ののち敵は遂に抗しきれず午前十一時過ぎ算を亂して西方に潰走、新美部隊は息もつかせず猛追中である

荻洲中將入京 軍狀奏上

【東京國通】徐州城一番乘りの武勳を樹て更に中支戰線からソ滿國境に幾多赫々たる武勳を殘した荻洲立兵中將は二十日午前九時四十分東京驛着列車で晴れの帝都入りをした、同將軍は驛頭に出迎へた古莊大將、澤田參謀次長をはじめ各將星と歸還の挨拶を交した後自動車で參內同十時三十分畑陸相侍立の下に天皇陛下に拜謁仰せつけられ軍狀を奏上陛下には將軍の功を嘉せられて銀花瓶一基並びに金一封下賜あらせられた、將軍は光榮に感激して御前を退下次いで皇后陛下に拜謁仰せつけられ歸還の御挨拶を言上し宮中を退下した

十七日皇軍が占領した欽州市街

殲滅戰の端緒
辻村部隊奮戰
突擊に次ぐ突擊

【河北省北部〇〇にて十九日發國通】今次の北支共産軍大殲滅戰の端緒を開いた辻村部隊の去る三日淶源宿營地における戰鬪は正に壯烈無比今次大肅清の華ともいふべくその赫々たる戰果および激戰の狀況ならびに壯烈なる戰死を遂げた勇士の鬼神も泣かしむる勇戰奮鬪ぶりが明かとなつた、即ち去る三日淶源南方に進出した辻村部隊は山嶮の谷地に沿つて行進中午前七時突如共産獨立第四師、第百廿師合計三千の敵と遭遇、直ちに激戰を交へたが敵は重機十二、迫擊砲十、輕機六十三を有して山頂の地の利を占め、われに數十倍の兵力をもつて逆襲を繰返し辻村部隊は部隊長以下阿修羅の如き奮戰を續けて突擊に次ぐ突擊を續行して夕刻漸く附近の丘陵を占領地の利を占めて戰局を有利に導いた、夜はまた敵の執拗な逆襲あり猛烈な手榴彈戰を演じ遂に四日午前十時來援を得て敵を北方に潰走せしめた、この戰鬪において敵に與へた損害は敵遺棄死體五百、鹵獲品多數に上つた

總力擧げて戰ふ
不氣味な獨戰線
蘭白國境地帶巡る

【アーヘン十九日發國通】獨軍大部隊が集結されてゐると傳へらるゝ蘭白國境線實情視察のため記者は五日間に亘り蘭白國境線三百キロ、北より南に縱走し隅なく視察を行つた、成る程噂に違はず總動員だ、何處へ行つても兵隊が張ち切れる樣に充滿してゐる、紅顏の若い兵達もあれば既に孫もあると云ふ兵士も混つてゐる部隊が後から後からとひつきりなしに西部國境へ送られそれぞれ部署につきつゝある、併しかうした總動員にも拘らず國境一帶の空氣は氣味の悪い程靜かである、記者は獨側國境の最終驛エンメリツヒまで漸く辿り着いた、國境一帶の交通は極めて嚴重な監視の下にあるゲシュタポのため訊問の上漸く國境の小村エルテン部落に入る事を許されたものゝ、此處でも自由行動は許されず警察指定の軍用宿舍に入り兵隊と共に一夜を過さなければならなかつた、併しドイツ當局は記者に非常に好意を示し、翌日は特に一隊の兵が自ら案內し記者を獨蘭國境線まで連行し、オランダ警備隊と交渉してくれたので記者はオランダ當局の特別の計ひでオランダ領に入ることを許された、この一帶の現狀を視察して得た印象は唯驚嘆の一語に盡きる、輻輳してゐるのは兵隊ではなくして鷄と玉子と石炭だ、國境の兩國稅關の前に蜿蜒と連つてゐる大型トラックの上にはオランダからドイツに輸入する鷄と玉子が滿載されてゐる、又ドイツからオランダへは石炭を滿載した多數の貨物列車が黑煙を吐き乍ら突入してゐる、此處はオランダの食糧品とドイツの鑛産物が物々交換される關門なのだ、記者はこれより道を南にとり嚴重な警戒線を屢々誰何され乍ら獨蘭白三國々境の要衝アーヘンに來たが、こゝで眼にまるのは唯兵隊だけだ、こゝは既にジーグフリード要塞線の北端第二線となつて居る、將來事ある時は最も重要なる戰略的據點となる處だけに兵隊も元氣な若い現役兵が多い、要塞線は第一線は完成してゐるが第二線以下は目下盛んに工事を急いでゐる、記者は自動車で要塞線內を疾驅したが、その増築工事の大規模なことと動員兵力の優勢なことから見てドイツ軍が戰略的にこの地を極めて重視してゐることが判る、次いでドイツの心臟部とも云ふべきラインの重工業地帶に行つたが、ケルン附近は實に軍隊の移動が活潑で有名なゴシック式の大寺院の壁にも「われらは斷じて屈服せぬ」とのスローガンが大きく貼出されて物々しい雰圍氣を漂はせてゐる、この地方では農村の勞働力を補ふため可成り多數のポーランド捕虜を働かせてゐるが銃を握つたドイツ兵監視の下に捕虜が營々と働いてゐるのが車窓から目擊された、エッセン市附近では捕虜が道路工事や建築工事にまで動員されてゐる、この外訓練時間外のドイツ兵も多數出動して鋤や鍬を揮ひ汗みどろになつて銃後の活動に一生懸命になつてゐる、ドイツは今や總力を擧げて戰つてゐるのだ

明年十一月に
立憲政府樹立か
重慶最後の足掻き

【上海廿日發國通】重慶來電によれば重慶國民黨六中全會は十九日の全體會議において決議案整理委員會を組織、戴傳賢、葉楚傖、朱家華、張群、陳立夫、何應欽、徐謨、陳布雷、王世杰、洪蘭友、狄膺、王子壯、梁寒操の十三名を委員に議事の完了を圖ることゝしたが確聞するに本會議の最重要議事の一たる訓政期への移行の問題については愈々明年十一月十二日の孫文誕辰記念日を期して國民大會を召集、憲法を發布して立憲政府を組織するに至つたと傳へられる、重慶政府が斯く急速に憲政採用を決定するに至つたのは重慶國民黨ならびに國民政府の政策の出直しから最後の切札をもつて國民に押つけんとしたものなること明らかであり國民がこれに對して如何なる反響を齎すかは頗る注目されてゐる

阮大使慰問行

【熊本國通】去る十日以來白衣の勇士慰問の途上にある駐日滿洲國大使阮振鐸氏は野田參事官、平田少將以下を帶同、前夜長崎縣より海路熊本縣三角に來着、熊本に一泊、十九日午前九時縣廳、市役所、第六師團司令部等を訪問、十時より陸軍病院に白衣の勇士を慰問各病棟を廻り親しく挨拶の辭を述べ、次いで大使の舊知にして滿洲國の礎石となつた森田福松氏の郷里、飽託郡錢塘村を訪ひ故人の墓に詣でた後熊本市偕行社における滿蒙硏究會の午餐會に出席、森田氏未亡人幸子さん同じく滿洲建國史上の偉人故川村芳雄氏の母堂ハルさん、瀧兒芳郎君と對面懇談し午後二時廿五分熊本驛發列車で鹿兒島に向つた

大陸ルート確立へ
新潟、伏木、敦賀を視察

【東京國通】激增する滿洲開拓民輸送の完遂を期し日滿鮮間の經濟開發促進を目標として裏日本と滿洲、北鮮を結ぶ日滿一體の紐帶たらしめんとする新潟、伏木敦賀三港の擴充計畫は日本海海運株式會社の創立を間近に控へて漸く具體化の機運熟し、過般來企畫院を中心として種々考究中であつたが、新潟港を主要港とし他の二港をこれに附隨せしむべきか、又新潟港の擴張工事の困難なるに鑑み三港併用とすべきか、何れにしても今日大陸發展の基礎として眞に三港の整備が一日も忽せにすべからざる現狀にあるので、錯綜せる港灣行政の監督に一貫せる方針を持することゝなり陸海軍遞信、鐵道、內務の各關係省は近く共同調査隊を現地に派遣し實地踏査をなし、右結果に基き愈々本格的に三港施設の擴充に着手することになつた。

琿春炭礦 來年度三千萬圓に增資

滿洲國燃料國策に順應して琿春炭田の開發は琿春炭礦會社によつて着々進められてゐるが康德八年の五ケ年計畫完成年度における年産目標を五百萬噸に來年度出炭目標を取敢へず五十萬噸と決定同社ではこの增産計畫に備へて現在資本金一千萬圓を三倍の三千萬圓に增資することゝなり近く關係方面と折衝を開始することとなつた

中立のバルカン
遂に對立の情勢
英獨兩陣營に分る

【ソフィア十九日發國通】バルカンの絶對局外中立表明にも拘はらず列强のバルカン諸國抱込み運動は依然猛烈を極め現在では漠然ながらトルコ、ギリシヤ、ルーマニアを結ぶ英佛ブロックとハンガリー、ユーゴースラヴイア、ブルガリアを結ぶドイツブロックとの二潮流に對立する情勢となつた、この二潮流は目下のところそれ自身の對立相剋を起すまでの域には達してゐないが今後の發展の如何によつてはある種の摩擦を惹起する可能性ありとみられてゐる、殊に最近數年間バルカン經濟戰においてドイツのため徹底的敗北を喫しつゞけた英佛の開戰以後における立直り振りは目醒しいものがありトルコ、ギリシヤ、ルーマニアをほとその掌中に獲得したのをはじめ最近では英國とブルガリアとの間に貿易促進協定を締結するに成功、民間經濟團體の暗躍も相當活潑になされてをり英佛は對獨海上經濟封鎖と相俟つてバルカン經濟戰でも逐次進出を企圖しつゝありドイツとしても油斷し難い情勢に立到つてゐる、從つてドイツは駐トルコ大使フォン・パーペンをして盛んに英佛陣營の切崩しを行はしめつゝありバルカンでの列强經濟戰は今後ますます熾烈深刻を極むべくその情勢の展開如何は直接間接大戰の歸趨に重大影響を齎すものとして注目されてゐる

英蘭東沖合で 汽船三隻沈沒

【ロンドン十九日發國通】英國海軍省は十九日オランダ商船シモン・ボリヴア號の沈沒以後に引續き十九日イングランド東海岸沖合でドイツ側敷設の機雷にふれスウエーデン船ボルイエツソン號(一、九八六トン)英船ブラック・ヒル號(二、四九二トン)イタリー船グラツイア號(五、八五七トン)の三商船が沈沒した旨發表した

西部戰線 一般的に平穩

【ベルリン十九日發國通】十九日はライン河上流で彼我の間に活潑なる機銃ならびに小銃の銃火が交されたがそれ以外は局部的砲兵部隊の活躍が見られたのみで一般に靜穩であつた

佛軍砲擊猛烈

【ベルリン十九日發國通】D・N・B通信社は十九日の戰況に關し次の如く發表した

モーゼル、ライン兩河間に於けるフランス砲兵部隊の砲擊は前日に比し更に活潑となりハンメルブルグの丘よりドイツ軍陣地に落下した敵砲彈だけでも七十に達した、ストラスブール北方フライシユタツト附近ではドイツ軍もこれに抵抗手榴彈のあらしを以て應じた、併しこれらを除けば概して上流地區の前線は冷靜であつた、ドイツ空軍は十九日も引續き冷雨を衝いて上空偵察飛行を行ひ貴重な成果を收めた

須磨聲明に關する米の誤報

【ワシントン十八日發國通】須磨情報部長は上海に於て當地記者團に對し日米問題に關する聲明を行つたが、アメリカ政府は日本政府に對し文書を以てアメリカ政府は極東の事態の新發展に對して盲目でない旨通告したと述べたとのニューヨークタイムスの報道に關しヴエルズ國務長官代理はこれを否定し左の如く述べた

アメリカ政府は今まで三回に亙つて日本政府に公式通告をなしたが、その何れに於ても右の樣な事は述べてゐない、右は何等かの誤報なるべく、現にU・P特派員の如きも單に同情報部長は米通商條約問題に關し、同問題交渉開始の際はアメリカは必ずや現實の基礎の上に立つて商議するであらう事を確信する、と云つただけで、それ以外には何も云つてゐないと報じてゐるではないか

コ伊公使歸任

コルテーゼ駐滿イタリー公使は廿一日大連入港、二十二日午前八時新京着列車で歸任の豫定である

商況 二十日後場

各地株式市況

●大連株式(短期)

	寄付	大引
五品	一六〇一	一六一〇
大新	[illegible]	[illegible]
新東	[illegible]	[illegible]
滿業	[illegible]	[illegible]
同紡	[illegible]	[illegible]
鐘新	[illegible]	[illegible]
滿鐵	[illegible]	[illegible]
豆新	[illegible]	[illegible]
土木	[illegible]	[illegible]

●奉天株式(短期)

	寄付	大引
新東	[illegible]	[illegible]
滿業	[illegible]	[illegible]
大新	[illegible]	[illegible]
鐘紡	[illegible]	[illegible]
同新	[illegible]	[illegible]
滿鐵	[illegible]	[illegible]

手形交換高(二十日) [illegible]

祝町三丁目ノ三
羽年眼科
電三、四二五五

時計修理部大擴張
阿曾時計店
吉野町一丁目東一條通角

全滿ニ最古ノ歴史ヲ持ツ專門店
メダル・バックル 七寶マーク花瓶 優勝カップ 帽章 卸優勝旗
金華號
大連市山縣通 電(2)

營業御案內
海陸運送及運送取扱、通關代辨、倉庫及金融、火災海上運送保險
荷造及市內運搬、引越荷物、人夫供給、委託賣買
國際運輸株式會社新京支店
新京富士町二丁目二十七番地
電話 事務所 代表(3)六九一一
直通電話
支店長席・庶務係・經理係・保險係・金融係・倉庫係・發送係・運搬係・トラック係・勞務係・重役席・重役附・首席室
庶務係・到着係・鐵道集貨取扱所・貨物通關・稅關構內詰所・手小荷物取扱所・荷造係・日出町倉庫・專用線倉庫・石炭運搬係

卸入染物
旗
旗・幕・幟・腕章・染
新京梅ケ枝町(東三條通)
大橋旗染部
電話(3)三〇四一番

民刑事訴訟顧問及鑑定貸家貸地管理
滿洲國特許商標登錄 諸書類作成
辯護士 辨理士 黒田實法律事務所
新京朝日通三十三番地 日本橋通より西入半丁
電話③五四四九番

軍隊用品 酒保用品 卸
在庫豐富
大連市三河町二十九番地
高木滿書堂
高木馬吉
電話長②四三〇六
振替大連六三
此外文具紙雜貨等全部取揃有之候條多少に不拘御用命の程伏して願上候

割烹 魚よし
ダイヤ街梅ヶ枝町
電話三、二一七八

パーマネントは
ダイヤ街
王屋理髮院婦人部
電話③6244

特許發明局から世の中見る
科學の滿洲はまだ萠芽期です
統計表十月分發表

滿洲の科學常識の普及程度をピッタリ示す「生きた圖表」とも言ふべき特許發明局業績表十月分がこの程發表されたが、十月までの本年度登錄件數は三五、六五六（うち特許一、九二八、意匠一、六六七、商標三二、〇五九）、出願數に至つては五三、三八六（意匠三、一七〇、商標二九、七一二）の多數に上り前年度に比して特許では月平均三百件の出願數は大差ないが、登錄數の一ヶ月平均三百件は昨年度の二百六十件をずつと越し申請内容の向上を雄辯に物語つてゐる

これは康德五年春同局が開設されると途端に内地外國から權利保護のため殺到した登錄申請の處理が永い間停滯してゐたのをこの春頃やうやく片付け、愈々本格的に新しい申請に對して活動を開始した事も意味して居り從來早くて一年以上もかゝつた審査もこれからは逐次短かくすると局員は張切つてゐる、又十月中の國籍別出願登錄は、内總計八百九十三の日本を除いて特許八十四件、意匠一件、商標十二件、計九十七件のドイツで流石に科學の國柄と防共盟邦の貫祿みせて戰火をよそに總計十二件の米國を遙かに引離してゐる外國人で登錄されたうち變り種は「窯業用材料」に關するノルウェーからの一件とカナダからの「鐵管の遠心力鑄型被覆」といふ一件である

一方滿洲國内からの分は特許（出願四、登錄二）、商標（出願廿一、登錄四十四）計八十一件でドイツに次ぐ三位を占めてゐるもの丶其のうち登錄されたのは電々の「無線用リミッター裝置」と奉天の國益精穀公司から出した「穀類研磨機」の二つだけといふ淋しさ、先づ全體を通じて滿人の科學思想はまだまだ萠芽期の域を脱せずと見るほかなく、今まで滿支の申請で特許を得たものは今夏奉天から出た家屋建築に關する新着想とあつて壁と温突の塗り方に改良を加へたものが唯一つ審査官の記憶に殘つてゐるだけだと言ふ、さうした一面には係官をアッと言はす奇拔なものを持込んで來る滿人は少くなく例の理論的にも實驗的にも不可能とされ世界の何處の特許局でも絶對に受付ぬ「永久に動く機械」を堂々哈爾濱から運び入れた滿系發明者や「これは拙者が粉骨碎身して天啓により發明した人間一切の運命を現はす圖表で御座る」と紅白の線も彩な大グラフを提出、見事却下されて自分の運命さへ判らぬ圖表を實證した白髯の老滿人卜者などがあつたさうだ

大平技監着任

滿洲國三人目の技監として民生部入りする前九大醫學部長大平得三博士は廿日午前十二時十分着列車（のぞみ延着）にて着任した【寫眞は驛到着の大平氏】

折角集めながら雨ざらしの廢品
協和會で再生具體化へ

事變勃發以來澎湃として起つた銃後國民の赤誠を披瀝する愛國的諸運動の一つとしてとり上げられた金屬、紙、ボロ等の廢物品回收運動は再生の集配機構が充分でないため折角家庭から好意を以て蒐められた廢品が完全に消化されず、所によつては蒐められたまゝ文字通り芥の山化してゐると云ふ寒心すべき状況にあるので協和會では獨逸の廢物利用の國家的統制にも匹敵する國家的廢物品再生集配統制機構の確立を圖る事となり目下着々具體案の作成に當つてゐる。協和會としてはまづ新京、哈爾濱、奉天に廢品集配公社の設立を助成し同公社と再生工場との緊密な提携により廢品回收運動の終始一貫せる圓滑な運行を圖りたい意向をもち目下その組織形體につき經濟部と協議中である

興亞の叫びに内地代表參加
全滿青年雄辯大會

滿洲雄辯聯盟では廿六日正午から奉天記念會館で第一回全滿青年雄辯選手權大會を開催するが、これを機會に日滿兩國青年の銃後の護りを一段と強化し新東亞建設運動の促進に寄與すべく日滿兩國青年交驩雄辯大會を企圖し内地の各種青年團體に代表選手の派遣方を要請した結果、左記五代表の參加が決定したほか近衞公の御曹子文隆氏の主宰する興亞青年雄辯協會をはじめ佐賀縣護國聯合會、福岡、熊本、大分各縣雄辯聯盟より贊意を寄せメッセージを送る旨通告し來つた、當日は全滿各地から馳せ參ずる日鮮滿各系四十八名の青年論客が内地代表と一堂に會して熱辯をふるひ特に宣言決議をも行つて日滿支各要路に發送することになつてゐるが、銃後の熱誠に燃ゆるこれ等若人達が大陸の據點大奉天において擧げる興亞の雄叫びは新東亞建設に一段の拍車をかけるものとして非常に期待されてゐる

大日本雄辯聯盟本部代表小菅十重郎▲九州雄辯聯盟代表中村茂▲佐賀縣雄辯聯盟並に北陸青年聯盟代表秋吉寛八▲佐世保雄辯聯盟代表並に華北青年聯盟代表三間十郎▲防長雄辯聯盟代表中野好太

尚一行は來る二十五日着奉奉ビルホテルに投宿、二十六日交驩大會において獅子吼ののち二十七日滿鐵弘報課主催の座談會に列席、二十八日から二週間の豫定で北滿視察の途につく

旅客輸送訓練けふから十日間
滿鐵關係ハリキル

躍進滿鐵では一萬キロ突破を記念して從業員の能率向上を圖るとゝもに一般旅客ならびに貨物運輸のスピードアップを目指しいよいよけふ廿一日から十日間「非常時旅客輸送訓練旬間」に入るが、廿日は早くも各列車や驛構内には交通道德標語入りポスターが貼りめぐらされ國都玄關口の新京驛では稻川驛長總指揮下に五百餘名の驛員が翌日を控へて準備に忙殺されてゐるなど快い前奏曲をかなでゝゐた、一方新京支社では旅館業者各關係機關と座談會、映畫、講演會等を開催、旬間氣運をそゝれば鐵道警護隊でも一役買つて出て協和青年團の愛路班を列車内や街頭に進出させ宣傳ビラを配付一般に呼びかけることとなつてゐる

人跡未踏の原野を大猪狩で馳驅
興安嶺下新春のスリル

人跡未踏の大興安嶺山麓に富士の卷狩りを彷彿せしめる勇壯豪放な大猪狩りが非常時下の精神鍊磨と農民救濟の一石二鳥を狙つて阿榮旗、阿榮河の上流で決行される、場所は阿榮旗公署所在地の紅花梁子から北方阿榮河の支流大嘎子拉寄河に至る廣汎な地域で年々猪の大群に見舞はれ農家の被害甚大、再三旗當局へ猪狩りの嘆願が提出されてゐるほどなので保月特務科長を總大將に扎蘭屯近在の獵天狗二十餘名が討猪隊を組織、一週間の日程で未踏の大興安嶺を馳驅しようといふのであるが、果して昭和の仁田四郎が出現するや否や興安東省で話題の的となつてゐる

軍官學校卒業式

陸軍々官學校第二期專科學生並に第六回已種學生の卒業式は二十日午前十時から奉天東大營の同校に於て曹侍從武官はじめ治安部大臣代理碁中將以下渡邊部隊長王第一軍管區司令官等在奉關係各機關代表參列の下に擧行された、今回の卒業生は專科三十名、已種三十四名、計六十四名で式は郭校長の状況報告に次ぎ供覽演習、圖上戰術、講習等あり終つて卒業證書の授與が行はれ午後一時過ぎ閉式したなほ專科卒業優等生淸水上尉には恩賜の軍刀、已種優等生丁少尉には治安部大臣よりの銀時計が夫々授與された

新京美術秋季展

秋の國都畫壇を飾る新京美術協會第五回秋季展は廿一日から廿六日まで六日間寶山百貨店で開催される、新京美術協會は在京日本畫家洋畫家を網羅した約五十名の會員を擁し躍進滿洲の美術界の原動力としてその傾向を注目されてゐるが、今回は特に新會員の作品に多分の期待がかけられてゐる

新京地區の米穀格付を協議

滿洲糧穀會社新京支店は米穀統制法に依る新京地區の米穀格付につき相談を行ふため廿日午前九時より國防會館に新京地區内米穀格付會議を開催糧穀新京支店吉林公主嶺その他各出張所等代表者出席し米穀格付決定につき種々打合せを遂げた

白衣の勇士野球熱戰

【東京國通】十九日の日曜明治神宮球場では東京第一陸軍病院對第三陸軍病院の白衣勇士の對抗野球試合の熱戰譜が奏でられ早慶戰そこのけの大試合が展開された、兩軍ナインは午前十時半整然と入場式を行ひ第一陸軍病院長山本中將の始球でプレー・ボール、第一陸軍病院の先攻で火蓋は切られ兩軍共約千名の應援團を繰出し戰友の活躍に熱心に聲援を送り中に白衣の天使の可憐な姿も混つてゐる、第一陸軍病院の應援團長中島伍長同じく第三病院側熊井伍長で一糸亂れぬ統率下に早慶應援團も顏負けの見事な應援振り、第一病院が二點を先取すれば第三病院もさる者遂に最終回に至つて二點を入れ同點に漕ぎつき延長戰になり結局三A對二で第三陸軍病院に凱歌が擧つた

哈密重慶間定期航空開始

【上海廿日發國通】重慶來電によればかねて計畫中の中ソ間空路は十九日より定期航空便を開始、歐亞航空公司所屬の第一便は重慶を出發哈密に向つたが、今後毎週日曜日に重慶發成都を經て蘭州に一泊翌日肅州を經て哈密に至り、歸路は火曜日に哈密發重慶に向ふ筈尚哈密モスクワ間はソ聯の手により毎週一回の定期空便が運航これに連絡する筈である

偶語

蒙古や熱河では今でも陰陽佛といふのが地方民に祟拜されてゐる▼その小さな模型がつい最近まで新京や奉天の古道具屋などに出てゐたので今更陰陽佛の何ものであるかを說明するまでもなからう▼日本内地などにもある歡喜天なども、さうであるが誠に以つて猥　千萬のものであつて所謂紳士淑女と稱するもの丶眞正面に見るべきものでない▼であるからそれを紳士淑女と稱するもの丶前に持ち出すのは大いに失禮にあたる▼ところが筆者はその紳士でもないから折々それを見るにつけ思ひ浮べることがある、何かといふとこの男女佛抱合體の恰好といふものがまるで今流行のダンスに酷似してゐるといふことなのだ▼ジャズに踊り狂ふ陰陽佛ではなくて陰陽歡のそれである▼舞踊なるものは元來單身で舞ひ踊るのが本筋であつて手を連ね足を組み合せたのでは舞踊としての發展性も複雜性もあるものではない▼まして體を抱き合せての踊りは舞踊として最も單純なものであり、原始的なものであり、完全に四ッ足的でもある（つゞく）

冬の生活を語る座談會
設置出來ないバスの待合所
甚だ不便な現狀（十）

加藤　内地のガス會社への石炭配給といふものは實に深刻なやうです、從つてガスの供給といふことも凡ゆる方面に制限を加へて居るらしい、營業用、家庭用の方面に大幅の制限を加へて居るらしいです、例へば一家庭で從來三十立を二十五立に減らすとかなんとかいふことをやつてゐるらしいです、滿洲ではさういふところまで行つては居りませんけれど先程申上げたやうに新築家屋にガスを引けないといふ狀態でありますから、これが石炭配給といふものがなほ深刻になりましたなら、さういふ問題も起つてくるのぢやないかと思ひます、この點に就きましては今から一つ御勸考をお願ひ致したいと思ひます

伊藤　電熱器は買へるといひますけれどもう買へないのです

加藤　新築家屋はガスの設備はないし、從つて引越しないと云つて頑張つて居られる人が多いさうですね

村川　新京だからそんなことを云つて居るけれど少し奧の方のことを考へたら……

加藤　ガスストーブの貸出を禁止致しまして實に怒られました

永谷　先程のお話をそのまゝ實行して民生部の前から乘るんですけれど、あすこでバスに乘らず歩くとすれば、三中井の邊りまで乘れません、外出には子供がつきもので小さな五つ六つの子供の手を引いて歩きますが、却つて色々の點からいゝのですけれど、三中井邊りまでにバスのバラックでも結構で御座いますから多の寒い間だけ待合所か、風よけを作つて戴ければそれのある所までは歩くといふことに致しますけれど…

關口　それは屢々問題になるのです、それで非常に困るのはですね、大體重要幹線に待合所を作るといふことは都市の美觀を害するといふことが一つ、それから色々惡用されるといふことも一つ、それで行惱みにあるのです、何れにしましても都市計畫の關係になつて來ますが、大同大街とかなんとかいふ幹線にはどうしても待合所は作れないといふのが今の狀態なのです、それで郊外の方に行きますと出來るだけ設けてゆかうといふので今實行しつゝある譯ですが若し都市の中心の方に作るとすれば立派なものを作らなければならないので、さういふことから割出して一戸の額五、六千圓づゝをかけても資材はなからうと思ひます、それで一時簡單なものでいいかといふと都市計畫からいつてそんな譯にはゆかんと云はれるのです、不滿足ながら幹線の方は至極御尤もで御座いますけれど、實驗して見たこともあるのですが左樣御諒承願ひたいと思ひます

村川　現狀ではどうしても必要ですね

永谷　一時バラックで作るのも滿洲らしい都市美といふのはさういふ關係からぢやあないかと思ひますが……

關口　余談になりますけれど色々觀光宣傳の方等もやつて參りますが、色色の人が來られまして大抵一緒になつて歩きながら感想等聞きますと、一齊に東京、大阪とは比較にならない程の都市美だと稱して居ります、ですからそこで都市計畫の方から言へば無理もないことで、その點から我我の方では待合所が操車を圓滑に致しますために實は欲しいのですが、簡單なものでも作つてお客さんの待合せ、監督の詰所としてそこをポイントにして操車を押へてゆくと利用率が非常に高くなる譯ですが、今のところ幹線の待合所設置問題とても到底出來ないといふ現狀になつて居ります

▼市公署衛生處長村川五郎氏▼市立醫院々長山口淸治氏▼滿鐵新京保養院長佐々虎雄氏▼滿洲電業新京支店營業係主任加藤大吉氏▼滿洲電業庶務係長伊藤駒濱氏▼同營業係小山内繁氏▼新京交通會社庶務係關口英太郎氏▼生活必需品會社調査課長石黑直男氏▼日滿商事燃燒指導班主事塚晃三氏▼友の會同人　永谷晴子さん　末吉照子さん　森澤幸枝さん　長岡輝子さん　浮海高子さん　山中美代子さん　中山ヤエ子さん　▲本社　城島社長、門脇記者

有馬・青山・太繩三醫學博士創製
AO（アーオー）結核免疫素

現下の非常時局に際し、青少年の結核羅患、發病、死亡が年と共に夥しきは實に寒心に堪へず、殊に戰後の結核を如何に處理すべきかは國民各自の愼重考慮す可き焦眉の重大問題なりとす。茲に於て可及的早期治療に依り、此の疾患の重大化を未然に防止せられんことを特に醫家諸賢に望む所なり。AOは本邦に於て既に三五〇萬人注射の實績を有し、外國に向つては三〇餘ケ國に進出するの活況に在り

AOの特長
一、特選菌株の特殊培養……免疫作用旺盛
一、多價リクチンなり……實用効果大
一、過敏元を含有せず……副作用絶無
一、免疫元の吸收を妨ぐる蛋白質無し……異物作用なく吸收容易
一、純粹の免疫元より成る……抗病力旺盛
一、完全なる自然死に溜れる菌體の免疫有効成分……絶對無危險
一、菌の免疫元性を害する何等の處理も受けず……免疫元の自然性保持
一、効力檢査（家兎の人工眼結核を能く治癒せしめる實驗）を經て市販せらる……効能不變

AOの適應症
肺結核、眼科結核、肋膜膜炎、皮膚結核、外科結核、特に初期肺結核、及眼科結核、喘息等に對して著効ある事實證せらる。潜伏結核、淋巴腺腫、虚弱體質、結核疑症、特に腺病質並に結核の疑ある腺腫、殊に小兒男女青少年等に對して體位增強の爲應用せられ効果顯著なる事も證明せらる。
AOの實驗應答　AOに關し並に結核の實用に就き懇切迅速に發賣店學術部より應答す
（解說贈呈）
發賣元　須美商店　大阪市東區北濱四丁目四〇番地　電話北濱(62)二八六番

5バット　十本　六錢
宇治茶　河久商店　三笠町二丁目　電(三)三二〇四番

滿鐵沿線各眼科
羽牟眼科醫院
滿鐵醫院眼科
市立醫院眼科
御指定
メガネ專門
精華眼鏡店
祝町二ノ一七　電(3)四二二四　(新京ネマキ)
本店大連　支店奉天

草繩　製造卸小賣商　石井洋行
新京大經路四三　電話②五七〇二番

アドース
下痢速効
惡病流行
腹工合惡き時はスグ

二十萬圓のラヂユームレントゲンにも勝る
專賣特許　アコマ　超短波治療器
超短波治療器とは驚異的卓効を全世界の醫學界に確認されたる最新最銳の治療器であります
適應症　難病征服
慢性胃腸病　慢性呼吸器諸症　ロイマチス　婦人諸病
内科　神經痛　動脈硬化　中風　慢性腎臟病　神經衰弱　脊髓病　其他難病　外科　淋疾、痔疾　耳鼻咽喉症　性病　皮膚病　一般虛弱者
大好評特價提供効果宣傳賣出し中
家庭用新型宣傳中特に（宣傳賣出しは十一日限りです）
C型六十五圓を特價六十圓、兩極EE型八十五圓を特價八十圓
三中井　一階藥品部

スキキネ　頭痛にのむとすぐきく　後藤散

豐富入荷
名蘭　登錄商標　芳香馥郁　萬里春
酒造場　第一工場大連　第二工場瓦房店
日本橋通　原田商會支店

おみやげには新京名物
甘栗太郎　AMAGURI-TARO
新京一銀座
電(3)2887　3778

營業課目
各種自動車販賣
自動車一般自家用乘用
貨物自動車諸機械部
分品其他
在庫豐富
福東商會
大連市常盤町三八（連鎖街交番隣り）
電話長③四五四九番

案外氣付かぬ 子供のヒステリー

寢言や齒ギシリも 症狀の一つです

一般にヒステリーと云へば大人だけのものと考へ、子供にヒステリーのあるのも知らないやうですが、最近では子供のヒステリーを發見して來ました。しかし又子供は精神機能が發達の途中にあるものですから、大人のやうにはつきりした揃つた症狀を現はすことは稀です。ヒステリー性の素質を持つ子供がヒステリーとなつても、多くは一つ或は極少數の症狀しか表面に現はれて來ません。そして大人の場合のやうにはつきり說明出來ない場合が多いのです。

比較的多く來る症狀
ヒステリー性の嘔吐や急にアシアシが痛んだり、咳の發作、シヤツクリ、ドモリ喘息樣の發作、頭痛、ブトウ病、チツリアテトーゼといふ樣な病氣に似た手足、四肢等の奇妙な運動、ヒステリー球、手足のふるへ及び强直等であります、又大發作の來る樣なこともあります、寢小便、寢言、齒ぎしり、夢遊病等はヒステリー性の子供に多くあると云はれてゐます。以上のやうな色々な症狀を呈して來れば大抵醫者等に相談する事になりますから宜しいけれども注意しなければならないのは

ヒステリー性の素質を持つ子供です。ヒステリーは遺傳的原因に發する事が最も多いので、更にそれに模倣、感化、教育、感動外傷等の動機が加はつてヒステリーといふ病氣を起して來るのです。ヒステリー性の子供の性質の特徵は空想に耽けり易く、感情が變り易く、被暗示性が强く、又よく嘘をつくことです、この嘘は自分でも本當か嘘言かよく解らずに云ふ事であつて、半分は空想と眞實との區別がつかずに云ふのですこんな傾向のある子供は餘程注意しなければなりません、最も大切な事は、隔離、發育、暗示の三つです、ヒステリー性の子供は特に感化され易い性質があるのですから、それを導く人の影響が大變關係します。この意味でヒステリーの母の許で

育てるのは大禁物
そんな場合はしつかりした寄宿舍に預けるのが一番宜しいのです。少くとも母は子供の前では其の態度に餘程注意し、又學校の先生の感化も大きい影響を與へる事は云ふまでもない事ですから教師の人格が特別大切です。又友人にさういふ子供のゐる事も宜しくありません。それは一方健全な兒童と隔離して教育しなければならぬ所以です。以上の樣な不健全な周圍から隔離する一方、その教育方針はどうしたら好いかといひますと、さういふ子供には文學的、藝術的趣味より

科學的な學術を敎へて芝居、活動等の遊びを避け、主として山川風物の自然に親しませる事です。かうして、自然に身體の强壯を圖り、心を安んじ、氣を伸びノ\、愉快に日を送つてゐる間に自然敎育されてゆく樣にします。やたらにひどく叱る事は大禁物です又書物の感化も大變重大ですから徒らに子供の感傷を誘ふ樣なものは避けます。科學的のもの、偉人の傳記等は好ましいものです。又ヒステリー性のものは早熟おませさんが多く、色情も

早く發し一度その風に染まるとだんノ
進んで淫逸に流れ易く矯正する事が困難ですから、充分豫防に注意しなければなりません。かうして徐々に意志の訓練に主力を盡してだんノ\と確實な人間を作り上げてゆく樣に心掛けます。暗示に關しては偉人、その子供の信頼する人などの說敎又は催眠術等によりますが、これは精神病學の專門の技術を要します。ヒステリーを癒す藥は先づありません。冷水摩擦運動、規則正しい生活は皆望ましい事です

日本最初の蒸汽軍艦模型

オランダから寄贈

わが國最初の蒸汽軍艦觀光丸の模型がオランダ本國から日本に送られて來た、バーブスト駐日オランダ公使はこの程野村外相を訪問、この緣りの模型の寄贈方を申出でた、觀光丸はもとオランダ東洋艦隊所屬の軍艦でスームビン號と言つたもので幕末の頃德川幕府が西洋海軍の制度を採入れてわが海軍建設に資せんとしたとき當時オランダの海軍が優秀なのに目をつけて同國に二隻の砲艦を註文したところオランダ國王ニルヴエルム三世は安政二年七月このスームビン號を幕府に送つたので幕府はこれを觀光丸と命名練習艦とした、同艦は木造鐵板張り黑塗り三本檣、長さ廿九間、幅五間、深さ四間、備砲六門を有し蒸汽外車百五十馬力のものでわが國蒸汽軍艦の嚆矢といふべきものであつたが、明治政府となつて廢艦となりその後長崎高商教授武藤長藏氏が所藏してゐた平面圖によつて模型を作製、現在海軍館に陳列されてゐる、昨年二月十九日バブスト・オランダ公使が海軍館に見學に行つた際同館の由來を聞いて感激し早速本國政府に請うてオランダに殘つてゐた正確な原型を日本海軍に寄贈することになつたものである【東京國通】

次に來るもの 衣服切符制度

獨の國民經濟統制

ドイツ政府の國民經濟統制政策は拔討的に次から次へと新制度を發表するので統制ずれのしたドイツ國民もいさゝか戸惑ひ氣味であるが十五日には衣服キップ制度が發表された、ドイツ政府當局は市民各位はあわてずにゆつくり落付いて本制度を充分研究した上買物をされたいと警告を發してゐるだけあつてドイツでなければ實施出來さうもない新考案でシヤツ一枚、靴下一足買ふにも買入れの順序等に智慧をしぼつて買はないとんだことになる、今までは衣類は申請許可制度で各人がキップ發給所に出頭し制限數量以上所持してゐないといふ宣誓をした上ハンカチ一枚、靴下一足につき夫々許可證をもらつて購入してゐたがこれでは國民の間に不均衡が出來また國家全體としての需給に統制が出來ないといふのでキップ制度になつたわけである、キップ制度は點數制といはれ男も子供も一人當り一ケ年百枚のキップを交給される、このキップには男は三十、女は二十七の品目每に所要の點數卽ち切符の所要量が決められる、例へば洋服一着ワイシヤツ一枚買へばあとはカラー二本、ハンカチ一枚で丁度一ぱいになりこれで一年間頑張らねばならぬといつたわけでこの制度が實施されてからベルリンでは何處の家でも家族會議が開かれ一年間に買ふべき各人の必需品を協議してゐる【ベルリン國通】

カツレツの祕傳

美味しく揚げるには是れ丈け心得おく事

カツレツは誰にも出來るがしかし眞に美味しいカツレツを揚げるには相當の注意を要します。兎角カツレツは肉と衣が離れてバクノ\になつてしまひ勝ちでありますが、このナイフの切り口がアングリロを開いてゐるカツレツほどおよそ不味いものはありません、カツレツを美味しく造るには最初に鹽コシヤウをして、その上にメリケン粉をつける時粉をなるだけ薄くつける事が肝要この場合のメリケン粉は肉についてる水分をとるのが目的なのでこの最初の粉を付け過ぎると前述の樣にバクノ\になるのです。次に卵をといてつけるのは誰も知つてゐる通りですが、卵の蛋白質は比較的低い溫度で揚がつて了ふものだから卵をといてそのまゝ使つたのでは濃すぎ、そこで卵一個にテーブルスプーン一杯の割合で水を割つて使ふのがよい。その次につけるパン粉には狐色と白色との兩種ありますがカツレツは白い方がより適當です。ところでパン粉をつけてすぐ油に入れてはいけない。パン粉なら五六分狐色のパン粉ならどうしても十分間は待たなければなりません。これは、この間に水分を吸收させるためであり、火加減に又相當な注意が必要で詳しく云へば攝氏百三十度から百六十度迄が適當これ以上に火を强くすると、油の香氣を失ふからいつも火をよく調節する樣に心掛けねばなりまん。火加減が惡いと四ッか五ッあげる間に綺麗でもそれ以上は黑く揚がる樣になり、油そのものも黑くなつて了ひ勝ちです。だからいつも溫度をあげすぎないやうにして揚げさへすれば油も非常に經濟になり美味しくあがります。腕の確な料理人は油一合で百人分のカツを揚げるといふが、矢鱈に熱を高めて揚げると揚がつたものがまづいばかりか三十人分もあげぬ内に五合の油が無くなつて了ひます。油の種類は卽席で熱いのをたべるにはヘツトラード等の動物性が美味しいが冷えてからたべるには植物性の油に限ります

ギヤング王

アル・カポネ出獄

往年米國の禁酒時代に晝の大統領フーヴア氏に對抗して夜の大統領と稱せられたギヤングランドの王「向疵」のアル・カポネが七年の刑期を終へて最近出獄したらしいと傳へられたところ、聯邦警務局では十六日これを確認した、出獄後のカポネの行方は全然秘密にされてゐるが、同人としてはフロリダ州のマイアミに豪壯な邸宅を持つてゐるのでそこで靜かに餘生をおくるのを希望してゐるやうであるとはいふもの〻、昔のギヤング敵で彼の生命を狙つてゐる者も少くなく、また乾兒達のうちには彼の出獄を待つて一旗あげやうと企んでゐる者も少くないので結局疊の上の往生は難しからうといふのが一般の噂だ【ワシントン國通】

催眠劑を

無暗に使ふと危險 ◇…使ふなら交互に

この頃催眠劑を常用に使ふ人がひどく多くなりましたが、これは大變考へねばなりません、催眠劑を用ひつけると

習慣 となつて、用ひなければどうしても安眠が出來なくなります。ところが大多數の催眠劑は飲みつづけるといつとなく働きが弱つて來るので、自然量を增さねばならなくなる。遂には色々な副作用や、アルコール慢性中毒の毒の場合のやうに身體についていろんな故障を起して來ます。だから催眠劑を用ひる場合には、どんな風に使ふと一番利目があり、又副作用や習慣作用を豫防することが出來るか一通り心得ておく

必要 があります。われノ\が用ひる各種の催眠劑は、それノ\化學構造が異つてをります。又藥理的の上からも一つノ\藥の働く役目が異つてをります。だから催眠劑を最も効目あるやうに使ふには各種の催眠劑を色々に使ひ分けることが肝要で、それには或は系統の違つたものを交互に用ひたり、或は二種又はそれ以上を適度に混ぜて使ふがよい。かうすれば副作用も減り、慢性中毒に陷る危險も大いに輕くなります。便宜上化學構造上からみた一般催眠劑の分類を記載すると

（1）造鹽素含有のもの（イ）抱水クロラール系及び（ロ）造鹽素（ブローム含有のアミン系（例へばアダリン、ブロムラール、カルモチン、ブロバリン等）
（2）ズルフオナール系
（3）アルデヒード及びケトン系（例へばパラアルデヒード）
（4）造鹽素を含むウレタン系（例へばヴオルンタール等）
（5）バルビツール酸系（例へばヴエロナール、メヂナール、ルミナール、ヂアール等）

などがありますが、何にしても一番

危險 なことは、素人が自分勝手にいゝ加減に取捨することですから、もし催眠劑を用ひたいと思ふ方はともかく一應は醫師に御相談なさらなければいけません

兒童の作品

なは飛競爭

三笠校二年 堤 優

ランニングに六等だつたおそいのはかくごして出發線に並んだが六等ではくやしくつてたまらない。黃淡綠赤を胸につけ步いてゐる人を見てはくやしくなつて來る。

「今度はなはとびきやう走だ、がんばらう」と決心した。

「集れ」の號令、胸がどきつとした。手も足もふるへる樣だ。始まつた。

ピストルの音に私達の走る番が近づきつゝあるのだ出發線に立つた。今まで溫かであつた體が急に冷たくかんじ身振ひをした。

「どん」皆の手が足が一齊に走つた。

「後四人ぬけば一等だ」私はめちやノ\に廻つた。とうノ\なはにひつかゝつた四等の人と大分はなれた「しまつた」又走る。

一等は決勝線と、二等が三等が、私はくたノ\とした。今までの疲れが出て走れなくなつた。

「四等」といふ聲がはつきり聞えた。「四等もだめだもう五等だ」と思つたとたん電光の樣に走つて來た。其の人は五等だ。やつと決勝線についた。

「六等」私になさけなさうに先生は指さした。

はあノ\言ふ。横を見れば一、二、三等へ入つた人の姿を見、思はずくやしさが胸にこみ上げて來た。

上からお母さんが見ていらつしやる。

「もうきやう走はない」と思ふとよけいしやくにさはる。黃色くなつた足を見てはづかしくなつた。

等に入らなかつた人は「今日は足がいたかつた」とか言つて言ひわけをしてゐた。

弟の一等を二つも、妹の二等も私にとつては大へんはづかしかつた。

小雨にぬれた旗は風をのまないこひのやうにぶらさがつてゐた。

ラジオ けふの番組

廿一日【火曜日】M・T・C・Y【新京放送局】

※朝※
七、〇〇（新京）建國體操
七、一八（大連）入港船のお知らせ
七、二〇（新京）ニュース
七、三〇（大連）中等滿洲語講座 幸勉
七、五五（大連）朝の音樂（レコード）管絃樂 歡呼の序曲（ウエーバー作曲）聯隊の娘（ドニセツテイ作曲）
八、二〇（新京）氣象通報
八、五〇（新京）建國體操
九、〇五（東京）經濟市況
九、二〇（東・奉）經濟市況
一〇、〇〇（大連）經濟市況
一〇、〇五（奉天）幼兒の時間「コドモの報告」蘭の花コドモ會
一〇、二〇（新京）婦人の時間「時局と結婚」靑木昌
一〇、四五（哈爾濱）家庭メモ
一〇、五〇（哈爾濱）料理獻立
一一、三五（奉天）經濟市況
一一、四〇（東京）經濟市況
一一、五九（東京）時報

※晝※
〇、〇一（新京）晝の演藝（レコード）漫才と落語 一、動物學教室（花菱アチヤコ、千歲家今男）二、捨丸の戰線だより（砂川捨丸、中村春代）三、工場の月（三遊亭金馬）四、無學者（春風亭柳枝）
〇、三〇（東・新）ニュース
一、〇〇（大連）經濟市況
二、一〇（奉・大）經濟市況
三、二〇（東京）經濟市況
四、〇〇（東・新）ニュース
四、四〇（奉・大）經濟市況 氣象通報
五、二〇（奉天）ニュース 演藝「鮮語」

※夜※
六、〇〇（哈爾濱）子供の時間、童話劇「キタイスカヤのアコーデイオン彈き」（多田修・作、靑木文夫脚色）PYこども會
六、二〇（東京）コドモの新聞
六、二五（哈爾濱）初等ロシア語講座 櫻木新吾
九、〇〇（東・新）ニュース・職業紹介・告知事項
七、三〇（新京）特別講演 對支放送
七、四〇（東京）講演
七、五五（東京）吹奏樂（陸軍戸山學校軍樂隊、指揮大沼哲）漫波沫水、支那の結婚行進、漁光曲、日支俗曲集
八、一五（東京）歌謠曲（李香蘭）
八、三〇（東京）靑年の時間「新支那の產業開發」北支開發總裁賀屋興宣
九、〇〇（東京）詩吟物語 孫逸仙と犬飼木堂（宮崎龍介・作）物語澤村田之助、詩吟吉村岳城
九、三九（東・新）時報・ニュース・ニュース解說・氣象通報・告知事項明日の番組
一〇、三〇（新京）今日のニュース
一〇、四〇（哈爾濱）北滿の時間（露語）

交戰の巷から

悲喜劇二ッ三ッ

【東京國通】歐洲戰爭も持久態勢となると種々のエピソードが生れる、交戰國の双方から送した面白いもの二、三を拾ふとつぎの通り

一、ベルリン發＝ドイツでは十二日衣服割當に關する新法令を發布したが一番こたへるのは婦人の靴下が一ケ年にたつた六足しか買へぬことであると言はれてゐる、それでも男が五足しか買へぬのに比べて高價としては餘程恵まれたものらしく食糧品制限となると更に徹底してゐて買溜をさせないようにと罐詰等は賣るときに罐を切つて渡すと言ふガッチリ振り

一、西部戰線英軍陣地發＝西部戰線にこの程英軍最初の婦人將校がカーキ色の制服も颯爽と到着したが姓名は四十歳前後三ツの金星の着いた肩章から見て押しも押されもせぬ堂々たる將校であることに間違ひはない、彼女の任務は迷彩網製作部隊を指導するにあり斬壕、トーチカその他あらゆる軍事施設のために周圍と地物との釣合ひを見計つて變型の迷彩網を作り出すと言ふ特殊技術家である

一、ドールン（オランダ）發＝ドールン地方に隱世の前ドイツ廢帝ウイルヘルム二世はオランダにも戰争の危機迫り何時空襲を受けるか判らないので邸の地下室を改造コンクリート土嚢をもつて立派な避難所を作り一族郎黨六十名のみでなくドールン村住民四十名も收容し得る素晴しいのが出來上つた、廢帝は毎日地圖を開いて卓子に向ひ英國新聞を耽讀しては物思ひに耽つてゐる

一、ロンドン發＝ロンドン郊外の或る街に物眞似の巧い兵隊が居た、鳥の鳴聲、汽車の走る音本物そつくりだつたが最近うつかりロをすべらしてサイレン大變術の眞似をしたから當局市民の防空隊非常召集で部署につき市民は地下室へ逃込む騷ぎこれでこの男は當分監禁されることゝなつた

李香蘭歌ふ

對支放送 後七時四十分

今夜は七時四十分からAKより對支放送があります、重慶のデマ放送に對して眞の東亞新秩序の意義を知らしめるべく編成されたプロ

この中に目下〃白蘭の歌〃セット撮影の爲東上中の滿映明星李香蘭が一役買つて得意の歌謠曲に出演します大陸の宣傳放送を買つて出た女性は先に志願してAKの囑託となつた〃東洋平和の道〃の白光嬢とこれで二人目一伴奏には東京放送管絃樂團が當り指揮は北村輝氏、歌ふは「新秩序建設歌」「興亞魂」「支那の夜」「夜來香」「粉ひく子」の五曲です【寫眞は李香蘭】

全國民大感激！擧つて熱唱すべき大愛國歌！
陸軍省撰定 出征兵士を送る歌 キングレコード
大日本雄辯會講談社懸賞募集一等當選歌 ＝特價一圓五十錢＝

喘息 並に一般鎭咳祛痰に
アスモン錠
喘息と頑固なせきに
アスモン錠はせきを止め、氣管支の痙攣を鎭め、痰を切るの三作用を同時に發揮しますから激しい喘息も發作も次第に鎭靜し苦痛は除かれ安眠ができます斯樣にアスモン錠は喘息にも良効果がある程ですから一般のせきにも少量で速やかに奏効するは勿論です
包裝 五十錠入、百錠入 他に粉末、液劑並に注射藥あり
製造元 順天堂醫化學研究所
發賣元 株式會社 田邊五兵衛商店 大阪市東區道修町三丁目

產婦人科 花柳病科 內科 小兒科
ひご醫院
院長 肥後弘子
入院隨時
老松町一六 電③五七〇九番

綠醫院
入院の設備あり
住吉勝也
長春大街三〇二護國般若寺筋向 電話（2）五一〇一番 五一〇二番

十分間 手がるな洗髮
お勤めさきて・お晝休にヤカン一杯のお湯と花王シヤンプーがあれば、十分間でさつぱりしたお髮になります。乾きが早いから、お仕事のじやまになりません
御家庭でも・・思ひついたら直ぐお洗ひ下さい。うつとうしい氣分を一掃して、地肌から滑らかなお髮に致します。

花王シヤンプー
花王石鹸株式會社長瀬商會

質流レ 洋服色々
新京祝甲三ノ三 三浦屋質店內 電③二七五五番

牛乳は
全滿に誇る新京ミルクプラントへ（御見舞品に牛乳券を御利用下さい）
一合七錢 御一升六十錢
電話②二八五七番
支配人 柳川吉美

心地よく笑で有利に金融致します
電話特融（大口優待）
まちや
電話③五二七八
曙町二丁目稲荷神社裏通
東京屋

新時代の御掃除は電氣掃除機で

電業の店 TEL.3.6511

戲曲　日出（七十七）

曹禺作　大内隆雄譯

露　あなたも直ぐ行くの此處にあなたに電報が來てるわ。（取り出し彼に渡す。）

達　（開いて見）うゝん。（電報をもみくしやにする。）

露　あなた早く歸つて來いつてんでせう？

達　うゝん、さうだ。（間）ぢや、さようなら！竹均！（立ち上る。）

露　どうしてさう急ぐの？出掛けるにしたつて明るくなつてからなんでせう？

達　僕は夜が明けたらもう旅館を出るつもりなんだ

露　あなたどの汽車に乗るの？

達　いや、いや、僕は歸るんぢやない。たゞ此處から引越さうと思ふんだ。

露　歸るんぢやないの？

達　さう、歸るんぢやない。でも、僕はもうしよつ中君の所に來るつてことは出來なくなるだらうよ。

露　（變に思ひ）どうしてなの？そりやをかしいわよ。

達　僕はこの街に暫く居るつもりなんだ、そして此處で少し仕事をするかもわからないんだ。

露　あなた、何か此處で仕事を見付けるの？

達　仕事は無論澤山あるさ。まあ僕は金八と交渉をするかも知れん、小娘のためにあれこれと奔走するかもしれぬ、それから又あの書記のためになにかやつてやるかも知れぬ、兎も角仕事は澤山あると思ふんだ。

露　それだつたら、あなたは、あの人と同じ道を辿らうつて言ふわけね？

達　誰と？

露　あの――あの詩人よ。

達　いや、僕は詩人ぢやない。尤も僕はやはり一個の馬鹿であるかも知れんさ。

露　（溜息を吐き）いゝわ！あなたの思ふ通りにやつたらいゝんだわ！私なんかもう忘れられてしまふんだわ。

達　（ふと）でもね、竹均さん、君はどうして僕と一緒に行かないんだ？（彼女の手を引つぱり、熱烈に）僕と一緒に行かう！やはり僕と一緒に行かうよ！

露　でも――（空虚に前方を見て）何處へ行くの？私あなたに言つたでせう私此處に賣られてゐるやうなものよ。

達　（手を放し、同情して彼女を見て）いゝさ。……あゝ……君……君はあまりに自負心が強いんだよ、あまりに意固地なんだよ（ノックの音。）

露　どなた？

（李石淸がドアを開けて入つて來る。李石淸は今はすつかり變つた態度である。胸を張つて入つて來る。普通の上衣の上に短い上衣を着てゐる、額の上の頭髪はきちんとなつてゐる。眼はやはり落着きなくあちらこちらを眺め廻してゐるが、仲々に元氣である。人に對しては禮儀を守るがその中にも對抗心がある。彼は白露に對しても以前のやうにおづおづはしてゐない、わざわざ威張つてゐるやうである。）

露　あら、李さん！（福升が後から入つて來る。）

李　（方達生と白露とを見て）陳小姐、（振り向いて福升を見る）福升、お前下に行つて僕の自動車に待つてゐるやうに言つてくれ、まあ潘經理と話をしたら直ぐに邸に歸るかもしれんから。

福　へい、わかりまし……（突然）ですが、さきほど奥樣から電話がありましたんですが――

李　（うるさげに）わかつたよ、お前あつちへ行つてくれ。

露　李さん、坊ちやんはもうよろしいですか？

李　あゝ、好いんです。ところで潘さんは？

露　ゐるますでせう。

李　僕は一寸内密な話があるんだが。

露　（不愉快になり）ぢや私達外へ出てゐませうか？

李　（少し言ひ過ぎたのを知り）いやいや、それには及びません。僕が奥へ行つて直接話しますよ、やあどうも失敬しました（李石淸威張つて左方の扉の向ふに入つて行く。）

旅愁（東滿紀行）4

砂山楠雄

三

牡丹江行の列車を待つ迄四時間ばかり暇があつた。夜のとばりは靜かに降りてゆく、靜かな淋しい程の國境都市圖們だつた。ぶらぶらと暇にまかせて町を歩いてみたが餘りにも靜か過ぎる。とあるカフエーから流れくるレコードの音まで私には淋しいうれひのこもつたメロデイーとしか感じられない。それ程までに淋しい程靜かな夜だつた。あんなに晝間の快晴にも似ず星も月も出てゐない。

ぶらぶらと勝手も知らず夕暮に獨り歩きぬ國境の町

歩き疲れたと云ふよりも一時も早く明るい人の顔の見られる處に出たいと云ふ慾望に私は早々に驛の待合室に逃げる樣にして歸つて來た。

嬉しくも又淋しげに樣々な姿して待つ發車の時まで

たわいなく眠りし子にむれつどふうるさき蠅をおひやるも淋し

四

牡丹江行の列車はものすごい程混んだ。それも九割迄は半島人だつた。その光景を目撃して私は思つた。この世界、この天地が廣いとでも思つてゐるのだらうか、氾濫した移住半島人の大群。

斯くして民族のやむことなき分布が、發展があるのだ。これは一つの生命の貴さ、生への力強い執着を物語つてゐるのだらう。民族の移住によつても歴史は作られ新らしき天地が開拓されるのだ。或人曰く「歴史は人間が作るのでなくして自然が作るのだ」その一言にも眞理がある。然し此の地球上に土と云ふものがあるうちは人間は土と戰ひ且つ大いなる自然と戰ひ續けるであらう。破壞と建設こそ歴史の形作られる二大要素ではなからうか。故に歴史とは人間と自然との戰ひの記録とも云へる。……

新しき自由な天地、慈愛の太陽を求めて移りゆく半島民族、その中には餘命幾許もない老人さへ混つてゐる。また或は國を追はれた者もあらう。生命のある限り人間は夢と希望を持つてゐる。それ等の光景を間近かに見た時、斯くして迄人間は否我々は生きねばならぬのだらうかとさへ思つてみた。世紀のユートピアを夢みて、新しき大自然に自由を求めて幾多の民族の生死があるのだ。斯くして大陸が開拓されてゆく。

夜汽車特有の臭ひとこれ程の大多數の人間の吐く息の臭氣に私は一睡も出來なくてとうとう豫定地の寧安へ着いてしまつた。

×　×　×

昨夜雨でも降つたのだらう、道路はねりかへされてゐた。やつと馬車を拾ふことが出來て「何處でも日本人の旅館へ行け」と命じたさうするより外仕方がなかつた。寧安は始めてだつたたから、道の悪いせゐか左程遠くない町まで相當の時間が費され、やつと私は旅館に旅裝を解いた。くつろぐと一睡もしなかつた昨夜の疲れが出たので、女中に命じて床をとらせて休んだ。それから私は正體もなく眠りこけ眼覺めたのは午後四時過ぎだつた。

だるい體を引きずりながら用事の爲江岸通りへ出て行つた。快い風が私の面を撫でてゆく。牡丹江は洋々とたゆまず流れてゐる。私は新京にもこれ程の川があつたらと今更ながら殘念に思つた。市中を流れる只一本の川がどれだけ町そのものをロマンチツクにし美しく見せるだらう。私は考へるだけでも水が戀しかつた。

やうやうとうづまきながる牡丹江江畔の小さきわがひとつ影

たそがれの川岸に獨り糸をたれ何を思ふか魚釣る人よ

川岸の柳はゆれて秋風ぞ寥寥の歌奏づる如し

新年文藝懸賞募集

規定

一、創作（小說、戲曲）四百字詰原稿紙二十五枚以内
一等　二十圓　一名
二等　十圓　二名
選外佳作　本紙三ヶ月分贈呈券

一、詩（題隨意一人一篇）
一等　十圓　一名
二等　五圓　一名
三等　三圓　一名
選外佳作　本紙一ヶ月分贈呈券

一、短歌（一人三首以内題隨意）
一等　五圓　一名
二等　三圓　二名
三等　一圓　三名
選外佳作　本紙一ヶ月分贈呈券

一、俳句（一人三句以内題隨意）
一等　五圓　一名
二等　三圓　二名
三等　一圓　三名
選外佳作　本紙一ヶ月分贈呈券

一、川柳（一人三句以内題隨意）
一等　五圓　一名
二等　三圓　二名
三等　一圓　三名
選外佳作　本紙一ヶ月分贈呈券

詮衡　各種とも本社内に設置の詮衡委員會に於て入選を決する。

注意　短歌、俳句、川柳はハガキを使用されたい。創作、詩は原稿紙。原稿は返戻せず送り先は「新京永樂町四ノ一新京日日新聞社編輯局」宛、なほ封筒表皮、ハガキは裏面に「新年文藝應募原稿」及び作品種別を朱書のこと、郵税不足のものは受附けず

締切　康德六年十二月二十日（同日着最後便を以て嚴に締切る）

發表　康德七年（昭和十五年）一月一日本紙上、なほ賞金其他は發表後一ヶ月を經て送付す

滿洲の美術に就いて

本田政應

滿洲國の美術界が貧困を極めてゐるのは、何に基因するのであらうか、未だ建國日尚淺くして文化面を急激に發展せしめることが出來ないと云ふなれば、理由は極めて明瞭である。然し乍ら美術の歴史的な推移を掲げるなら日本は明治維新に黒田淸輝が、初めて西洋の美術を移入し、列強に伍して水準を高め、第一回の文展を開いたのは明治の終りである。次に朝鮮では約二十年前に開設展覧會を開催し、台灣も亦然りであるが、驚異的な社會情勢の變遷は明日をして、世界の總ての國情も豫測出來ないまでに變化し易く鋭敏になつてゐる。滿洲國は建國四年にして第一回の公募展を催したからなどゝ呑氣に考へてゐられる時ではないのである。何故なら、北支に於ては未だ硝煙の消えやらぬ今年十月には、既に第一回展が開かれ、日本に於ては大陸に多數の將兵を送り、國を擧げての戰争の眞只中に、文展入選作品等五十余點を買ひ上げて、弘報か、親善に益するべく米國に送つてゐる。强力な緊縮を余儀なくされてゐる戰時經濟の國庫は、大衆煙草のバットを一錢値上げして迄も遂行されてゐる狀態に於てすら文化政策の爲には貴重な費用を割いてゐる。美術が目的を持つて良いか悪いかは美學の範疇に屬するからこゝでは觸れないとしても、要は文化面の美術が、國家の一つの政策に用ひられたり、宣傳戰鬪の一駒を以て任じたりすることが、現今では世界の到る處で行はれてゐる。斯くまでも重要な使命を持たされてゐながら吾が滿洲國の美術の貧困さは實に甚だしいものである。

先年他界された三井良太郎氏は、滿洲に於ける美術發展の爲に、東奔西走心身を傾けて幾多の苦難を嘗めながら後進の指導に當つてゐたが遂に倒れたことは吾吾の最も遺憾とするところであつた。其の後は自分の賣名や物質や、名譽以外の得にならない損なことをする者が非常に尠く、未だ能動的な研究機關も設けられずにゐるのは、爲政者の無關心の爲でなく美術家自身の熱情の不足によるものである。

現在世界の到るところで砲聲を聞き、複雜多岐な社會情勢は吾々の生活の中に思索の中に、更に感情の中にと延長され、感覺は世界思潮と共に移行してゐる現今、美術界は純粹とか不純とかひと昔前の藝術至上主義者が唱へた、藝術家は雲や霞を食つて生きるやうな生まぬるい理想の夢を反趨して、獨り社會とは沒交渉に近く、各自の小さな生活的資力を社會の片隅で落穂を拾ふことに憂身をやつしては居られないであらう。

滿洲國は世界史的な發展をとげてゐるにも拘らず、之と對蹠的に美術界のみは未だ西歐の世紀末文化の外貌を模するに汲々たる狀態で、他の部門が組織的な統制を以て飛躍してゐるにもかゝはらず、何故に現實の再組織によつて現實に方向を指示しようとしないのであらうか。

吾々は東洋に於ける使命を再認識して、舊來の因襲を打破し、現代の滿洲國が求めてゐる至上命令を捉へて發展することが急務ではあるまいか、從つて各作家もこの際、認識と態度とを固めて徒らに派生的、小乗的な競争より離れて一丸となり、藝術上の文化政策の確立を目指して、鋭意研究機關の設立、發表機關等の問題を解決し、行動的に健實なる昂揚された民族文化に資し得なければならないことを痛感するものである

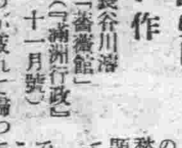

彼らしい作

長谷川濬「薔薇館」（「滿洲行政」十一月號）

「或る夢想家の散文的悲愁」といふ傍題がつけられてゐる。北海道なのであらう。そこに育つた一人の背年、都會に出たのが疲れて歸つて來る。薔薇の咲いてゐる異人の家があり、ショパンを彈く少女が住んでゐる。少女に激しい關心を持つたりする。海に働きに出てゐた逞しい身體の友人が歸つて來、刺戟されたりする。やがて友人も去り少女も去り、薔薇のある家は火事で燒ける。いかにもこの作者らしい思ひ出の敍情篇である。長谷川文學といふものの生理の秘密をあからさまに示したやうな作品である。（御垣衛士）

喫茶と御食事　紫煙莊　電②六八二四番

「赤城の子守唄」以上の大評判に迎へられて東海林太郎が又も唄ふ赤城メロディ！
名月　ポリドール　流行歌　赤城山
片面　娘ごころ　上州路　小林千代子
これだけは　ぜひお聽きを…
P.G・五三七

鉄不足心配なし!!
新発売　川本式　合金ポンプ
鉄をKOさせる（ノックアウト）統制外の合金ポンプ完成
賣るも買ふも自由で安心
名古屋市中區大池町　製造元　川本製作所　電話中四四五番
カタログ進呈
打込用　台付用

骨の病　關節炎　こつまく炎　セキズイ
ウミ溜る、ハレ、節々痛む、手足かなわず、シビレ、セボネ突出、骨くさる、長い年月病床に横たはり困難の人に家傳民藥で安心の出來る療法告げたし三錢切手封入御申越次第詳報す
明石市相生町元郡役所前　長壽園本邸

種兎分譲
銃後國民の國家的副業
蓬萊園種兎場　愛知縣豐川町三六　振替名古屋二〇四四五
養兎案内說呈

中古改造品總裏付
冬向厚地オーバ
極厚特上メルトン地　最上品 十六圓八十錢　上々品 十四圓九十錢　上品 十三圓八十錢
兩前オーバ　最上品 九圓五十錢　上品 八圓六十錢　中品 七圓九十錢
地方改造品片前メルトンオーバ
拂下品　賣流品　一手販賣
名古屋市中區流川町一　中京商會
カタログ進呈

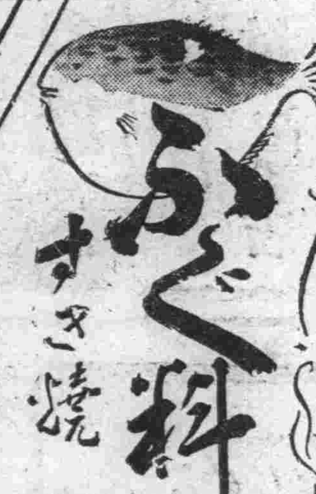
食道樂　ふぐ料理　すき燒　網あり
かほる
大經路（草津温泉前）　電（2）一二六二番

民事刑事及法律顧問　一般法律事務之專任
律師辯護士　別役增吉
朝日通二五番地　電話③二八八五

鹿谷綜合齒科
診療時間　午前九時＝午後七時
日曜祭日午後休診　但し此の限りに非ず急患
レントゲン科　光線療法科　口腔外科　一般齒科
本院 祝町三丁目 靑陽ビル二階　電話(3)四八七八番
分院 興安大路興安ビル一階

金融強化
ミシン　カメラ　ドコヨリモ　高價買入!!!
御一報秘密參上　何品を問はず萬能に通じた
㊣質店　祝町三丁目三番地　電話③三六八七番

創業二十年信用を賣る店
山口の自轉車代理店
の御用は澤山商會
日本橋通南廣場東　電話③三一五七番

引越　荷物　荷造運送
㊀九一公司
永樂町三丁目廿一　電(三)三八四三番

コソ泥さ　空巢狙に御用心
戸締用金具や錠前類種々取揃へて有ります
金物百貨店　西脇洋行
三笠町二丁目　電３二二四〇番

榮養菓子　グリコ
勉强に……　腦をよくするレシチンを含む
榮養素八種を含む
東京・大阪・奉天　グリコ株式會社

知識眼科醫院
新京大和通六六　電③六六四六番

債公要事　高價買入
裕民彩票販賣　商品券
泰正號
新京祝町三丁目（南廣場興銀横）
電話③二六四四番
の賣買も致します　精々御利用下さい

海陸運送　荷造引越　トラック運搬
西山運送店
新京梅ケ枝町二丁目（ダイヤ街）　電(3)六二四二・六二三四番

滿洲興業銀行
本店　新京大同大街
市内　南廣場支店 電話代表③三六一六番　大馬路出張所 電話代表２六五二〇番
代表電話②四五一一番
營業種目　普通銀行業務　公共金融　産業金融　中小金融　預金金融業務　證券業務　其他一般業務
支店出張所所在地　范家屯、公主嶺、四平街、西安、通遼、開原、鐵嶺、新臺子、奉天、遼陽、鞍山、海城、蓋平、營口、阜新、錦州、通化、赤峰、承德、本溪湖、安東、撫順、山城鎭、朝陽、綏化、吉林、哈爾濱、齊々哈爾、海拉爾、納河、克山、連、旅順、海倫、白城子、龍井、圖們、牡丹江、佳木斯、大、金州、普蘭店、貔子窩

パーマネント　美顔術
御婚禮御支度は是非當店へ
御婚禮用一式と貸カツラを御利用下さい
女理髮部を御愛用下さい
壽美容院
六十八丁目二〇四松志　電話③七七番

國都醫院案内

本欄一手取扱　滿洲國通信社

大森医院　一般外科・内臓外科・痔疾性病　新京永樂町二丁目　電話③四七四三番

浜田医院　内外科・花柳病・皮膚科　新京三笠町一ノ二六　電話③二八七三番

中野医院　内外科・眼・皮膚・性病科　興安大路五〇二　電話②一七〇一番

上山醫院　外科性病　入院随意　光日通廿一番地　電話②五七九五番

長岡医院　皮膚・性病・外科専門　光興路二〇四　電話②三九六八番

吉利外科　外科・整形科　中央通り四六　電話③三三四九番

順天医院　内外科・レントゲン・産婦人科・物療科　院長 醫學博士 小關茂照　新京祝町　電話③三八九〇

中市医院　産婦人・花柳病・内科　病室完備　滿鐵病院東門前　電話③三九〇二番

畑医院　内科・性病・産婦人科　入院随意　新京祝町電車停留所前　電話②一三二〇番

縁医院　内科・小兒科　醫學士 土佐吉勝也　入院随意　長春大街三〇　電話③五二〇一番

興安病院　内科・小兒科・外科・性病科・X線科・物療科・婦人科　醫博 吉田秀雄　興安大路興亜街角　電話代表②五九一一番

折島医院　内科・小兒科　通化路電業バス停留所前　電話２二二二九番

槙医院　小兒科・内科・花柳病科　病室完備　興安大路二〇一　電話②一五八一五

深町医院　内外科・小兒科・レントゲン・物療科・性病科・耳鼻咽喉・歯科・婦人科・皮膚泌尿科　院長醫學 深町穂積　新京朝日通　電話③六六六八番

沖津医院　産婦人科・外科・性病　醫博 沖津 亘　新京室町二ノ二二　電話③五六八九番

杏林堂医院　内科・小兒科(専門)　往診随意　吉野町二ノ二二　電話③二五二〇番

肥後医院　産婦人科・花柳病科　入院往診随意　内科・小兒科　院長 肥後弘千　メイヤ街老松町朝日通　電話③五七〇九番

松本医院　内科・小兒科・泌尿生殖器科・肛門病・皮膚科　入院随意　日本橋通　電話③二七五六番

鈴木病院　産科・婦人科　醫博 鈴木　入院随意　新京満和街七〇二　電話②三八八七番

田島医院　産科・婦人科　女醫 田島靜子　新京興安大路四九　電話②二六〇七番

康德医院　産婦人科・花柳病科・婦人内科　女醫 柴田すゞ　吉野町四丁目廿一　電話③五三九七番

三谷医院　呼吸器・胃腸病・レントゲン科　入院随意　新京樂智路二一〇　電話②四八六九番

同仁医院　皮膚科・泌尿科・性病科　醫博 市橋眞之　新京祝町二丁目　電話③二六〇六番

早川歯科　歯科・外科・レントゲン設備　新京錦町一丁目七　電話③三二九六番

佐野歯科　日本橋通り新京ビル　電話③二三六五

林歯科　院長 林久仁　樂智胡同一一〇

山崎歯科　第一醫院 兒玉公園前 電話３五八〇三番　第二醫院 大同大街海上ビル 電話②三七五〇一番

堀山医院　産科・婦人科 随診派遣　入院随意　新京室町二ノ一五　電話③三一八〇番

豊楽堂医院　花柳病・肛門病科専門　豊楽路公設市場入口　電話②三二九七番

太田医院　小兒科専門　入院随意　新京神社前　電話③三八三九番

浅井醫院　小兒科　入院随意　電話②

古野医院　小兒科専門・レントゲン科　入院随意

長春醫院　小兒科　入院随意

知識眼科　醫學士 知識古彦　入院随意　新京大　電話②

堀田歯科　朝日通り　電話三一五

伊藤医院　内科・小兒科・皮膚泌尿科　院長 伊藤　電話二一三八三二番

中山医院

ヤナギ歯科　中央郵便局前

羽牟眼科　新京祝町三ノ三　院長 武志　電話三一四二五五番

亀川歯科　新京祝町二丁目　電話③三八五八番

市村歯科　新京吉野町二丁目　銀座キネマ

山口歯科医院　院長 山口綾乃　新京

壽司の立喰
酒の源
所　銀座新道
極有り寿司有り　味に気分に價の三拍子

疊の御用命は
山村疊店　(迅速叮嚀)
室内外の塗装部を新設致ました多少にかかわらず御用命の程御願ひ致します
領事館西側電２二二七九番

モートル
變壓器　溶接器　サイレン
各種各容量　在庫多數有
電氣機器修理　迅速低廉　乞御照會
第一電業社
日本橋通三七　電3-6169

株
振興洋行証券部新京支店
滿洲取引所仲買人
株式年鑑　投資の栞　御申越次第進呈
朝日通八

新高のバナナキャラメル
孃ちゃん坊ちゃんのお友達
新高のバナナキャラメル

ラクダ
榮養保健菓子
上野醫學博士推奨
ヴヰタミンA・B・C D・E含有
讀書・運動散歩に御愛用下さい
新高製菓大連工場

古本買入
古きを賣って新智識を!
東一條通一六
巖松堂古典部
電話(3)三八四二　五五五四番

時節向き博多式水炊き
天婦ら　福天
銀座新道　電③三六六〇三

株式會社 **福昌公司** 新京支店
專務取締役 相生常三郎
新京特別市八島通四二
代表電話三一三八一一番

▲商事部
雑貨　米、麥粉、砂糖、氷糖、アルコール、フマキラー、人絹及スフ織物、毛糸、茶、洗濯石鹸其他諸雑貨
機械金物工作機械、電氣機械器具、鑛山鐵道用機械、土木道路用機械試驗機及度量衡機、重油、輕油、發動機及ポンプ、煖房器具、金庫、宣王ストーブ、ワイヤーロープ、マニラロープ、亞鉛引鐵線、SKFベアリング、ベルト、謹讃製品
自動車　各種乗用車及トラック、タイヤー
鑛油　揮發油、石油、重油、機械油、鑛物性ターペンタイン
建築材料　床板、ベニヤ板、矢橋大理石、テラゾー、田中式カストストン及タイリングコート、OSC建、建築具金物、津村製作所製作金物、坂本式スカイライト、ベンチレーター、タイルチックス、英工ゴムタイル、撫順セメント、防水材料類、煉瓦製造販賣
木材　原木及び製材
保險　大阪海上火災、豐國火災、滿洲生命

▲工事部
土木　鐵道、築港其他一般土木工事施工請負
建築　建築工事施工請負
設計　一般土木、建築設計並監督
防水工事　アスファルト應用防水材料販賣並防水工事施工請負

▲礦石部
砕石、花崗石、滑石、螢石、硫化鐵鑛

本支店　大連、奉天、哈爾濱、青島
出張所　鞍山、撫順、四平街、吉林、齊々哈爾、牡丹江、佳木斯、北安鎮、孫呉、阜新、北票、錦縣、壺蘆島、天津、北京、濟南、上海、南京、滁州、石河莊、大同、太原

美容
御婚禮御支度
(カツラ及最新流行柄振袖御需に應じます)
パーマネント
(米国製シェルトン優秀パーマネント機設備)
獨特な技術設備に依る**正式美容術**

ヤマトホテル専屬美容部
川久美容院
祝町三ノ七(寛花前)
電話③五三二三八番

白晝、大同廣場に拳銃强盜

二十日の晝下り中央銀行から出て來る一滿人を路上に待ち伏せ「俺は滿洲國憲兵隊の者だがお前の持つてゐる金に不審があるから本隊まで同行せよ」と通りかゝつた客馬車に乘せ大同大街を西進三中井百貨店横交叉點にさしかゝつた際一滿人は交通巡査に救ひを求めて危機を脱したが、滿洲國憲兵と稱する怪漢は十五分間後順天署員に逮捕された事件があつたが白晝であり然も國都の心臟部とも云ふべき大同廣場であり國都の治安の府たる首都警察廳と目と鼻の間に於いて人もなげなる大膽不敵の行爲に四十萬市民はたゞ呆然たるとゝもに僅か十五分間の超スピード捕物に凱歌をあげた國都警察陣に對し大いに意を强うした

銀行歸りの店員を待伏せ强奪圖る
追跡刑事隊と大格闘の末逮捕

二十日午後零時五分頃新京日之出町一丁目二番地福順棧客引趙儒（四一）が現金一千圓を持つて大同廣場中央銀行から出て來た所バス停留場に立つてゐた背廣にオーバーを着た滿人男が趙に近づき語氣荒く「俺は滿洲國の憲兵だがお前の所持金に就いて取調べる點があるから同行せよ」と趙を通りかゝつた客馬車に乘せ三中井百貨店横交叉點に差し掛るや急に馭者に左に曲る樣に命じたので趙は憲兵隊所在地とは全然方角が反對にあるのに不審を抱き隙を窺ひ車上から飛び下り交通整理に當つてゐた順天署姜警長に救援を求めたので同警長は犯人の馬車に飛び乘らんとするや矢庭にコルト式拳銃を突付けられたので犯人を見失ふまいと警笛を吹き鳴らし乍ら車に添つて走るうち犯人は三中井裏で車を降り巧みに追跡の目を晦まさんとしたが、折りから通りかゝつた昌平街二〇五號澁谷組岡田英雄（二六）、入船町二丁目十五番地沖工務所沖巽（三七）の兩氏がこれを目撃し、協力してあとをつけ犯人がニッケギヤラリーの北側空地附近に潜伏してゐることを突きとめ非常警笛を聞いて馳せつけた順天署三田口、菅原、小西三刑事にかくと告げたので、三刑事は同空地を三方から包圍、犯人がニッケギヤラリー社宅の裏塀を乘り越え飛び降りた所を菅原刑事が飛びついて右手を押へなほも拳銃を引き出して抵抗せんとするのを刑事の足拂ひにかゝりずでんどうと地上に投げ出されそこを小西、三田口の兩刑事が躍りかゝつて縛りあげた

本署に連行取調べた結果右は錦州省錦州縣石山站生れ吉林省德惠縣大家溝居住、自稱德惠縣某官廳勤務徐松林（二二）といひ現在迄に前後五回に亘り同樣手段で犯罪を行つてゐたもので强奪した金錢は情婦である市內新大地實業堂妓女寶枀（一六）につぎ込んでゐた事が判明した

自供に依つて市內東三馬路日新醫院助手池鳳文（二三）を次ぎ次ぎに連行本年春頃發生した金貸し業者專門に押入つてゐた拳銃强盜も彼等の仕業とにらみ目下嚴重追及中である【寫眞は犯人徐松林を逮捕した殊勳の警官（上）と現金が戻つて喜ぶ趙儒先】

殊勳者を表彰 松原署長談

拳銃强盜逮捕の殊勳者菅原、三田口、小西三刑事に對し順天署松原署長はこの決死的活躍を表彰午後四時半賞として金一封を授與した首都警察廳御膝元で勃發した白晝ピストル强盜を檢擧した順天署松原署長は顏一杯に笑を浮べながら左の如く語つた

全く思ひ掛けない捕物でした、事もあらうに首都の眞ん中で然も白晝人を喰つた話ですよ、幸ひにして密行中の刑事に逮捕されたから良かつたものの萬一逃げられてでもしたら大變な事だつたと思ひます、犯人も命がけですから何をやるか解りませんからね、法司刑事の外はありません、全く署員の活躍に對して感謝良くやつてくれました

恐怖を語る趙君

主家の大金一千圓を强奪されて震へ上つてゐた趙君は取り戻された現金を順天署司法室で算へながら左の如く語つた

銀行から出て來た所をすぐ捕つたんです、憲兵だと云ふものだから本當だと思つて同乘したんですが三中井横の交叉點に來た時に本隊の方には廻らず馬車夫に左に行く樣に命じたので、これは怪しいとハッとしたので前後を忘れて飛び降り、交通整理をしてゐた警察官にこの旨を告げました、警察官がこれを聞いて追ひかけた所が犯人は車上から拳銃を突きつけたので「危い」と思はず目を蔽ひましたが別に發射する樣子もないので捕へてくれゝば好いがと思つて立つてゐると沖と云ふ人に無理矢理に引張られて警官に渡された時にはホッとしました、皆樣の御蔭で金が返つて來たのでこんな嬉しいことはありません

咄嗟の足拂奏功
殊勳の菅原刑事談

犯人を逮捕してごつた返してゐる順天署司法室でまだ興奮の醒めやらぬ殊勳の菅原刑事は當時の情況を左の如く語つた

犯人が塀から飛び降りた時に三田口刑事から「拳銃を持つてゐるぞッ」と云ふ聲を聞きましたが何しろ急な場合だつたので無我夢中で左腕に飛びつきました、犯人の右手に持つた拳銃が私の頭に押しつけられたときには「もうだめだ」と思ひましたが咄嗟に犯人の足を拂つた所脆くも倒れた所を小西刑事が拳銃を取り上げたので三田口刑事と二人掛りで縛り上げましたあとで小西刑事に實彈八發が裝塡されてをり然も擊發狀態になつてゐたと聞かされた時には自分乍ら良くやつたと思ひました、逃がしたら大變な事になつてゐたかも知れません、豫備彈が未だ六發もありましたからね

と格闘中に犯人の拳銃でたたかれたと云ふ唇の傷を押へ乍ら流石に包みきれない喜びの顏色であつた

大金持つ場合充分警戒せよ
歲末、市民の心得

犯人取調べに多忙を極めてゐる司法室で平岡主任は左の如く語つた

被害者の奇智と署員の敏速なる活動とに依つて僅か十五分で本事件は解決しましたが年末を控へてゐる折から一般市民の者は金錢の出納時にかゝる一千圓以上も現金を持つて步く場合は二人以上の者で行動して貰ひたいものです、それから事件發生と同時に連絡がありましたので現場に急行しようとした所があひにく自動車が見當らなかつたので客の乘つてゐる車を止めて事情を話した所が快く車を讓つてくれた人があるんですが、急いでゐたので名前を聞くのを忘れてゐましたが貴紙を通して厚く禮を云つて下さい

八五%までは入學させたい
試驗地獄解消 教務部改革案

「百パーセントの入學率とまでは行かないまでも學園の理想として八十五パーセントまでは入學させてやりたい」これが駐滿大使館教務部の學科試驗全廢に對する新年度の中等學校擴充計畫案の全部だ

それには學級增加に焦點をあて全滿三十二校をその狀況に應じ八學級までに增加させ新設七校と共に二千五、六百名程度の收容增加を圖り、新年度受驗者數一萬八千名のうち八割以上を入學させやうといふのである、この結果從來の一學年平均五學級が六學級以上となり、これで劣等學童でない限り殆んど總てが入學出來ることになるがかうした中等敎育の普遍化に伴ひその成績內申が更に重大化するわけで、この點の弊害を除去のためには新年度から視學官巡視の增加內申書の査問等により內申方法の强化改革を企圖して居り小學校の內申書作成に一層嚴重な監視が拂はれることにならう

城內花街の熱誠結晶
"新京料組號"獻納式
新嘗祭の佳日に軍人會館で

市內東五馬路三八に事務所をもつ新京料理店組合ではかねて組合員總力をもつて新京市を護る高射機關銃三基を陸軍に獻納を計畫し、醵金、購入と順調に運び來る廿三日新嘗祭の佳き日をトし關東軍を通し獻納式を日滿軍人會館で午後二時擧行に決定した、獻納機銃は「新京料理號」と命名される筈で式次は次の通り

一、一同着席 一、東方遙拜 一、開式の辭（組合代表者）一、獻納の辭（獻納者代表）一、修祓 一、命名（陸軍大臣代理）一、祭儀＝降神、獻饌、祝詞（齋主）滿祓 一、玉串奉奠（獻納者代表、來賓代表）撤饌、昇神 一、感謝の辭（陸軍大臣代理）一、祝電披露 一、萬歲 一、大日本帝國陸軍萬歲 一、閉式の辭 一、軍人會館屋上にて射擊操作の實施參列者は屋上にて射擊操作見學 一、祝宴

出刃庖丁で無理心中

二十日午前十一時頃三笠町四ノ四滿人料理店興樂堂三號室蘭香こと王金寶（二〇）の部室からたゞならぬ金切聲がするので掃除してゐたボーイ李長林（三七）が駈けつけ扉を叩き壞して入つてみると昨夜登樓した馴染の羽衣町一ノ二二和近洋行西村長之助さん方傭人李尙勇（二三）が蘭香の腹部を眞新しい出刃庖丁で一突返す刀で己の腹部へ突き刺し無理心中を遂げてゐるので仰天青くなつて中央通署に屆け出た

同署係員出張取調べの結果、李と蘭香とは相當深い仲であつたが最近蘭香が急に冷淡になつて來たのを憤慨しての兇行とみられてゐる

滿鐵露語講習

滿鐵では一朝有事に備へ十五萬社員に對し半ば義務的に露西亞語の修得を奬勵してゐるがその趣旨に準據し新京支社では昨年十一月から在京社員に對し露西亞語講習會を開き旣に數十名の修了者を出してゐるが第三回講習會は二十日開講した講師は帝政露西亞時代の貴族の家柄に生れたニーナ孃期間は約五ケ月である

孃二人で家出

東一條通二五吳服商篠田力藏さん方女中兵庫縣有馬郡上淨村永谷綾子（二二）、神戶市須磨區大田町竹田郁子（一九）さんは二十日午前七時頃家出する旨を認めた書置きを殘して無斷家出したのを力藏さんが發見中央通署保安係へ搜査保護方を願ひ出た

砂糖にも公定價格

最近品不足の聲高い砂糖は明春から生活必需品會社の一手販賣となり幾分潤澤化する筈であるが新京特別市では經濟部次長訓令に基き暴利取締法第三條により十一月廿五日から當分の間新京市內の砂糖最高價格を次の如く公定することゝなつた、なほ右價格は品がすれを反映して從來市價より大體五分高である（單位圓）

	卸賣値	小賣値一キロ
△製糖六十キロ A	三三、五〇	・六一
B	三三、八五	・六〇
C	三三、七五	・六〇
D	三三、四五	・五九
△白双同	三三、六五	・六〇
△中双同	二九、〇五	・五三
△赤双同	二一、三五	・五九
△三盆同	二九、五五	・五四
△氷砂糖卅キロ	二一、七五	・八〇
△角砂糖二ポンド	九、一〇	・四〇 一箱

蛟河奶子山自動車路線開通

國營自動車運輸路線中蛟河奶子山間（九キロ）は去る十月十八日より運轉開始せる旨十八日交通部より佈告された

日記帳來らず
〃內地發行物の輸出禁止で
店頭寂し今年は品薄！

ボーナスの話もあちこちで耳にする樣になり商店街では早くも歲暮大賣出しに秘策を練つてゐるこの頃、いつも市中の本屋さんの店頭に賑かに飾られる來年度の日記帳が今年は地元發行の日記しかなくこれまでの如く色とりどりの二百餘種の日記帳が滿洲には來ないことになつた

これは內地に於ける商工省が發令した紙製品の統制により一切輸出が禁止された結果で滿洲に發賣を許された日記帳は僅かに國通發行の協和日記、三省堂、博文館兩出張所の發行にかゝる滿洲當用日記の三種しかないと云ふ寂しさで御時勢柄とは云へ日記をつける人々を一寸面喰はせてゐる

園田鍼灸院 豐樂劇前 ②四四八〇

歡樂稅問題の危機去る
大乘的見地に立ち政府に絕對信賴
全滿業者大會一先づ解散

時局の線に即應して登場せんとする新遊興飮食稅を繞つて花街、ネオン街は死活問題であると全滿業者一齊に蹶起、各地代表は續々と上京關係各機關を訪問、稅率低減の要望にそれ〳〵待機、これが運動に必死となり事態の進展に對し多大の注目を拂はれてゐた折柄、花街業者のかねて計畫中であつた全滿業者大會は二十日午後三時から料亭八千代に於て滿洲國三業組合聯合會の名稱の下に開催されたこの大會は新稅問題に對する業者の今後に處せんとする態度を決定せんとするものであつたが、問題の勃發以來事態の推移を靜觀注視しつゝあつた取締當局首都警察廳田村副總監より業者に對し自重要望あり業者側に於ても時局柄大乘的見地に立ち當局は我々を見殺しにするものではないと政府に絕對の信賴を寄せ全滿三業組合聯合會の結成に止めて解散を決議、暗雲低迷複雜微妙の空氣をはらみ時ならぬセンセーションを捲起した新遊興稅問題も政府の正式發表を殘して當日は一先づ散會することゝなつた【寫眞は業者大會】

三業組合聯合會結成

滿洲國三業組合聯合會は料亭八千代に於て來賓に田村副總監を迎へ安東、撫順、奉天、營口、錦縣、鐵嶺、開原、四平街、公主嶺、敎化、洮南、滿洲里、ハイラル、チチハル、黑河、孫吳、北安、佳木斯、綏河、勃利、牡丹江、綏芬河、綏陽、安東、掖河、林口、一面坡、吉林、敎河、通化、寧安、哈爾濱、新京各地代表七十餘名參集の下に開會した、本聯合會の結成は遠く遡つて滿洲事變勃發以前昭和五年「全滿料理店聯合會」を結成以來事變等の關係によつて有名無實、その機能を發揮するところなかつたのに鑑み、新稅問題を契機としてこれが復活一段强化今後の連絡を一層密にせんとするものであつた、會は先づ日滿兩國旗に最敬禮、事變戰歿英靈に默禱の後會則並に役員を選出、次いで別項の如き決議文を可決、終つて臨席した田村副總監より一場の訓辭あつて同五時閉會、直ちに親睦會に移り「滿洲建國以來全滿業者初の顏合せと」和氣靄々裡に同七時散會した

聯合會決議文

滿洲國三業組合聯合會決議文は次の如くである

吾等全滿同業者數十萬人の死活問題たる今次高率遊興飮食稅創設に對し當局の御再考を促さんことを期す

聯合會役員

滿洲國三業組合聯合會の役員は滿場一致左の如く決定した

▼會長吉田庄太郎氏（大新京三業組合長）▼副組合長、波田猪平氏（新京料理店組合長）鶴川初一氏（哈爾濱料理店組合長）野坂謙次氏（奉天檢番相互組合長）

同情ある裁斷切望
聯合會長談

吉田滿洲國三業組合聯合會長は語る

新稅創設問題について世間をお騷がせ致しましたことに對し甚だ恐縮に存じます、然し我々は決して國策の線に反く矢を放たうとするものではなく皇國の民としてその赤心に於ては人後に落ちるものではありません只傳へられるところの稅率にあつては我々業者の死活問題であり當局の同情ある裁斷をお願ひしたいものであります、當局にかれても我々業者の意のあるところをお汲みとり下さることを確信し一先づこの運動から手を引くことにしました

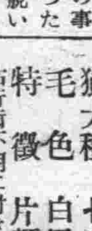

「長い人生行路にあつて今度の事件程困つた事はないわしも兜を脱いだ」さう語るのは大新京三業組合長吉田庄太郎氏である▼向ふ意氣の强いことでは人後に落ちぬ吉田さんに弱音を吐かした事件とは問題の遊興稅の創設のことであつてそれ程新稅問題は業者に大きな衝動を與へた、これに對し業者は休業を以て應じ樣との聲が飛んでゐるが、吉田さん曰く▼山梨さんの放つた新稅はまだ當らぬ矢である、業者は致命傷と言ふ、當局はさうでないと言ふ、結果はその矢が當つて見ねば判らぬことである▼若し業者の言ふ如くその矢が急所を突き刺し重傷であつた場合、必然一切の面會を謝絕して矢を拔き治療しなければならぬ、休業はその時のことであらう

天氣と氣温

けふの天氣 東の風 時々後曇
きのふの氣温 最高 一度六 最低 一〇度九

滿洲リンゴ內地代送開始！
鈴成りの紅い林檎に夕陽が映る!!
滿洲國光リンゴを故鄕の皆樣方にお送りしたらどんなに喜ぶ事でせう、年に一度の內地送りリンゴの取扱期間です、御値段も內地宣傳の爲め格安の產地相場で御勉强してゐます
檢査濟一等品 正味四貫匁入 運賃配達共 八圓六拾錢
東亞生果株式會社內地代送指定店
コドノ果實店
祝町二丁目（新京キネマ前）電話③二九七五 振替新三一二六

御挨拶
私儀今般病氣靜養の爲約一ケ月歸省致す事になりました就きましては皆樣へ種々御迷惑の御事と誠に恐縮に存じます、不在中は奉天より代診の方が御出で下され從前通り診療に從事致して居りますから左樣御承知下さいませ
八島通り
古野小兒科醫院
古屋滿壽夫

興安病院 代表電話②五九一一番
新設 產婦人科 產科 婦人科 院長 醫學博士 [illegible]

廣告の御用は 電話（3）三三九〇

御知らせ
來る廿一日國防獻納及び在京各部隊慰安招待の爲め第五回秋季溫習會開催仕候に付乍勝手同日は臨時休業仕候
ダイヤ街 新京檢番
扇芳亭 一ツ家 すみれ 桃園 桐壺 うつぼ

尋ね犬
獵犬種 セッター牝
毛色 白黑サラサ
特徵 片顏、片耳黑
右行衛不明に付き御心當り御通知の方には薄謝を呈す。
東一條通三〇 正直屋 電（3）五一五九番

陶器製火鉢ト小町火鉢
日本橋通三笠町二丁目角 世帶道具 河久商店 電3—三三〇四

會葬御禮 喪主 深町季介

御披露
〃洋食スタンド落成〃
去る四日より內部一部改築中の處本日愈々落成洋食スタンドとして皆樣へ高級洋食を安價に御奉仕申上ます故グリル及鳥燒スタンド同樣御試食御高評の程偏に御願ひ申上ます尙ホールの氣分を全く一新しサービス部に調理部に人員を充に實致しまして御用命をお待ちして居ります
ダイヤ街
扇芳亭グリル
電話③五二九〇番

女人果

小栗虫太郎作 中島喜美畫

(二百十三)

篤志看護婦(3)

さうして私は、聖書の應報をおもひ、おそれ戦く身になつた。

眼にて眼を償ひ、歯にて歯を――それからの、見えぬ影にせまられる苦しさは死にまさるものだつたらう。

そして、終りがきた。

ヴン、ロワイアン警部――。

なにより、幽界の人を相手に、闘ふ愚をやめることだ。西塔の死は、あらゆる手段をつくしたがむろん確實で、げんに、佛白在留日本人間には該當するものがない。

それに――シャルパンテイエだ。

あの、酷薄無残な男には決して保護の必要はない。

最後の、最後の瞬間まで復讐鬼にさいなませ、しかも、そのあげく極刑にあたひする……。

だが、死後のことは、警部よ。

噬ふだらうが、もうあと私の命とは、二三行で終るはずだ。

しかし、くるしみ終へねむりを待ついまは、魂の安けさ、諦觀のうつくしさに醉つてゐる。

悦びだ。

そして、おもへばこれも運命のやうな氣もする。

われ〳〵の死も、シャルパンテイエがやがてさうなることも、また偶然、われわれ三人がこの市中に落合つたことも、すべてが神の攝理であり、免がれ得ないやうな氣がする。

では、さようなら警部。

――毒は、コップとともにこの卓上にある。

そして、お睡、お睡といふ、亡母の聲が聽えてくるやうな氣がする。』

×

『こんな具合だ。』

シャルパンテイエは、身體をもじ〳〵させて、誇らしげに笑ふ。

『その、サイトウといふ男は、おれが手にかけた。その事件で、かれこれ五六百ポンドは儲かつてゐるぞ』

『さうか。』

靖吉は、シャルパンテイエの顔をまともに見てゐられなかつた。

父の仇。

と、思ふものゝ、この男に手は付けられない。

弓子のありかを探り、救ひ出すまでは、彼の腦天に加へる鐵槌をひかへねばならない。

じつにそれは、臓腑を煮られるやうな苦しさだつたのである。

『オイ、妙な顔をするね』

シャルパンテイエが、やがて嘲り顔に云つた。

『おなじサイトウでも、君の西塔とはちがふ西塔なんだぜ。』

『……。』

『日本人つて、おなじ面でもいくつもあるさうぢやないか。』

サイトウにも、齊藤あり、才東あり西塔あるといふのを、シャルパンテイエは知つてゐるらしいのだ。

もちろん、そのサイトウが西塔だといふことは、外人の彼には知る由もないのである。

たゞ、彼は、かうして無爲に時間を延ばさうとするのだらう。

その間に、結社の連中が此處へ歸つて來れば、一切合財が大々吉にをはつてしまふのだ。

それとて、靖吉が知らぬわけはない。

しかし彼には、なにより弓子を救ひ出す義務がある(どこにゐる。この、廣大な建物のなかは、迷宮のやうに漠としてゐる。)

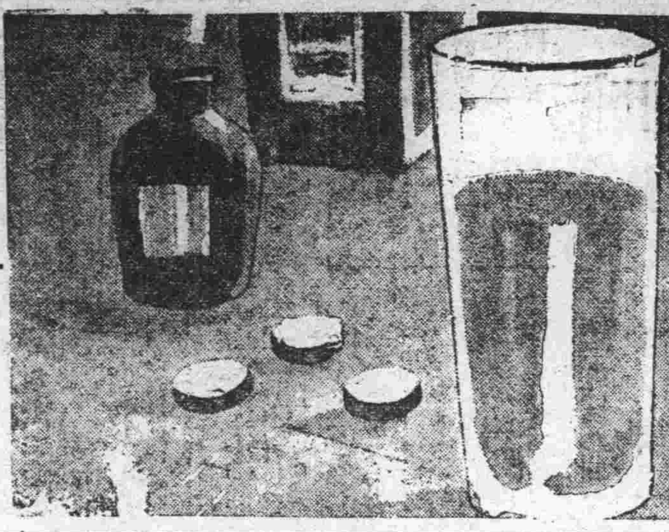

お祝物は 御菓子 玉屋 ダイヤ街 電③五二九三

列車発着表

◎大連方面行
△大連行 前二時三十分
△奉天行 六時廿五分
△釜山行 八時
△奉天行 八時卅五分
△大連行 九時三十分
△營口行 十時三十分
△四平街行 十一時三十分
△奉天行 後一時五分
△大連行 一時四十分
△大連行 二時三十分
△大連行 三時廿五分
△四平街行 四時五十分
△釜山行 六時五十分
△四平街行 七時四十分
△大連行 九時四十分
△大連行 十一時十三分
△奉天行 十一時三十分

◎哈爾濱方面行
△哈爾濱行 前三時四十二分
△德惠行 五時十五分
△哈爾濱行 六時三十分
△哈爾濱行 八時十分
△哈爾濱行 九時一分
△哈爾濱行 後十二時五十二分
△哈爾濱行 三時十五分
△哈爾濱行 五時三十分
△德惠行 七時十分
△哈爾濱行 十時卅五分
△牡丹江行 十一時四十五分

◎圖們方面行
△吉林行 前七時五分
△羅津行 八時卅五分
△圖們行 九時四十五分
△吉林行 後一時
△牡丹江行 三時二十分
△吉林行 七時廿五分
△清津行 十時五分

◎白城子方面行
△白城子行 前八時廿五分
△白城子行 十時五十五分
△前郭旗行 後五時三十分

◎大連方面より
△大連發 前三時卅二分
△奉天發 六時十八分
△大連發 七時四十五分
△四平街發 八時
△四平街發 八時四十六分
△四平街發 九時四十分
△釜山發 十時卅二分
△奉天發 十一時四十二分
△大連發 後十二時三十分
△大連發 三時
△大連發 四時二十分
△營口發 五時二十分
△大連發 六時四十八分
△奉天發 八時二十分
△釜山發 九時廿五分
△奉天發 九時四十五分
△奉天發 十一時三十分

◎哈爾濱方面より
△德惠發 前零時三十分
△哈爾濱發 二時二十分
△牡丹江發 六時五十四分
△哈爾濱發 前七時五十四分
△德惠發 十一時三十分
△哈爾濱發 後十二時五十分
△哈爾濱發 一時三十分
△哈爾濱發 三時十分
△哈爾濱發 六時四十分
△哈爾濱發 九時三十分
△哈爾濱發 十一時三十分

◎圖們方面より
△清津發 前七時五十二分
△吉林發 十一時廿四分
△牡丹江發 後二時十分
△吉林發 五時廿一分
△圖們發 八時四十分
△羅津發 九時三十分
△吉林發 十一時十五分

◎白城子方面より
△前郭旗發 十二時一分
△白城子發 後六時卅二分
△白城子發 九時五分

大阪商船出帆
門司、神戸行
鴨緑丸 十一月廿二日
熱河丸 十一月廿三日
うらる丸 十一月廿五日
黒龍丸 十一月廿六日
扶桑丸 十一月廿八日
吉林丸 十一月三十日
うすりい丸 十二月一日
(午前十一時大連出帆)
事務所=大連、奉天、新京 哈爾濱、驛とビューローで連絡切符發賣

新聞雜誌 記者見習
記者見習募集 高等小學卒業以上の内地人男女にして十八才以上三十才未滿希望者は自筆履歴書及寫眞を郵送す。面會日を通知す。
吉林市大東門裡 吉林新聞社 編輯部 南崖
電話吉林四一三六番

日日案内
廣◇三行 一回金六十錢
告◇被雇度 一回金四十錢
料◇五行 一回金八十錢
金◇十行 一回一圓八十錢

古物 丸八商店 曙町二ノ一八 電3 六〇四一

看護婦 附添婦家政婦募集中 央看護婦會 新京入船町 電3 四五〇一

外務社員招聘 第一生命新京支部 新京中央通四二 電3 四九五九

代書とタイプ印書は東一條通稻荷神社南約一丁南洲堂 電3 五一三六

トラックの御用は 平野工務所 祝町五丁目六 電3 五四五四 機械荷物土建材料運搬

自彊會 失業路頭に迷ふ者 人を求めたき者 共に本會 新京東三馬路 電2 一〇八五

結婚媒介部 自彊會 ドシ〳〵御申込下さい

サック 風化し易く用多し御用は専門の當店に限 富士町二ノ一四 生好堂 電3 五四六七

ミナマルイ 電話開通報告申上候 新京犬猫病院 新開通電話3 ミナマルイ番 …三七〇一… 田島獸醫 井上獸醫敬白

トラックに依る運搬 大和運輸公司 電話3 六九〇八番 引越及建築土木科一般農産物麻袋の準備有

若き御婦人の冬衣と防寒コート 「交換自由」並に貸衣裳 酒井商店 吉野町二丁目 電話3 二四六四番

ドラミン 病源療法藥 ドラミンの御用命は 新京東一條通五六 南洲堂代書館内 ドラミン

滿洲國總配給所 電話3 五一三六番

男女の職業紹介 募集 日・滿人 女中女給事務員ボーイ其他 ダイヤ街梅ケ枝町楠野ビル 國都紹介所 電3 二五〇九

カメラ修理 新京銀座 乾寫眞機店 電話3 三三九〇

家傳 お灸 ▲神經痛 ▲肋膜炎 ▲婦人病 ▲カリエス ▲胃腸病 ▲ロイマチス ▲淋病 ▲寢小便 ▲中風 ▲脚氣 ▲あんま特設 中央通(大阪商船横) 清水堂鍼灸院 電話六七二七

タイプ印書 飜譯・立案 謄寫・代書 祝町二ノ一四 新滿社 電話3 三三八七

紫雲社 看板 塗装 新京大經路九四號 電話2 二一六三番

特效藥 安心散 慢性花柳病・皮膚病 關節炎・神經症 リウマチス 特効あり御試藥を乞ふ 浪速町二丁目十八番地 吉光堂療院

鍼灸 浪速町二丁目十八番地 東二條通交番前 吉光堂療院 電3 三七三六番

ほねつぎ 滿鉄病院東正門前 今辨慶整骨院 電話③五三六一番

お茶と お茶道具は 新京吉野町一丁目 みどり茶園 電3 四七七〇番

貸出勉強 極く簡單 質 質流品大安賣 愛知屋 東二條通五二 朝日社隣 電③二五九五

たゝみ 室町公学校前 鵜殿兄弟商会 電③二四八二

印刷及帳簿 三友社 新京永樂町 電話3 三四二四

タイピスト養成 授業 午前・午後・夜間 入學隨時 規則書進呈 新京新發路一〇五號 菅沼タイプライター 滿洲直賣所 電(2)四四五三番

質 第七博号屋 二笠町二の廿七 公會堂裏 電3 五五三三

天龍 おでん 割烹 吉野町 銀座東小路

電話及金融 高價買入 月賦販賣 金融即時・長期秘密 電話の御相談は最も信用ある 萩本電話店 (御用の方は3 六二七六) 新京入船町一ノ二二ダイヤ街丸石商店前

○の御用は 質 ダイヤ街(丸石商店前) 萩本質店 入船町一丁目 電話(3)六二七七

電話賣買 電話月賦販賣 岩見電話店 四ノ一一三町樂永 (八島小學校前) 電話3・3137番

はりは冬 あんま 遠近を問はず敏速に御伺ひ致します 愛光堂 電話3 二一五三 東二條通三九

新時代の 横濱屋 おそちや 獨立大倉庫設備 完全保管 絶對的貸金融 簡易・融金融

整骨専門 中央通り(中央通警察署前) 末松接骨院 電3 二二〇三番

威權の界斯 タイプライター イタピストス生徒募集 日本タイプライター株式會社 新京朝日通ハー八 電話③3338 5684

新京ダイヤ街 割烹 温泉閣 電③五二一八五 六二一八五 御宴会(十人様以上)特に御相談 下關直輸入の ふぐ料理

季節の味覚 鍋料理 肉・鳥・寿司 わかもと 電(3)五二一八五 二九八八

立食 松寿し 酒は松竹梅。銀座キネマ前 松竹梅の酒藏 電③五三六七番

婦人病 胃腸病 呼吸器病 神経痛 リウマチ 中風 脚氣 大和通四一東二條通交り番前 順天堂鍼灸科 電話(三)四五六八

図案 美術 商業 構成社 電3.6588 一町栄蓮

質屋 強勉出質 安大品流 七福屋 入舟町一(昌栄ビル) 電③5549

かんばん 玉江 電(三)二八二八 新京キネマ前

PHOTO STUDIO 高級寫眞館 新京吉野町 乾寫眞館 電③三〇二五

補血強壯 ブルトーゼ 体位向上 株式會社 藤澤友吉商店 奉天市加茂町五十五番地・大連市山縣通七番地 天津日界常盤街一番地・上海乍浦路八號 B1403

應診致します 入院室完備 産婆 藤本ミツノ 産科 婦人科 田島醫院 興安大路四一九 院長 田島靜 電2 二六〇七

割烹 松華 ふぐ料理 東一条通 電③三〇九五

鑛石鑑定 願書作成 圖面調製 調査測量 鑛床説明 事業計畫 鑛區紹介 滿洲國鑛業法に基く申出の出願登録其他諸願屆手續一切秘密嚴守迅速正確 興亞鑛業事務所 新京東一條通四八 諸手續交渉を代行す

ぶたまんぢゆう 支那そば 來々軒 祝町二 太子堂前 電(3)二八〇三

看板一式 塗装一般 紫雲社 新京大經路九四 電話(二)二一六三番 防錆塗料專賣特許クロミオン 海軍省鐵道省指定 松下塗料株式會社滿洲總代理店工事部 新京大經路九四 佐藤博信 電話(二)二一六三番

食堂出前迅速 おすし 三笠町 電③二九一〇 五七七五番

浅井小児科 新京崇智路六一六 電話②一六〇五番

味覚の魁 すき焼 寿し 立食 銀座新道 成望亭

割烹 光樂 純日本料理 ふぐちり 鯛ちり 寄せ鍋 東二条通寿陽ビル 電(3)三二八三五

防寒洋品各種品揃 メリヤス 洋品雜貨 卸問屋 ⓣ 岡田洋行 新京東二条通四九 電話③五五八五番

パーマネント

優秀な技術者を招聘しました 少しもお待たせせず致します 御婚禮仕度 貸ヅラ・衣裳 赤外線美顔術 ダイヤ街通り 老松ビル二階 老松美粧院 電③六三九四番

金剛金庫 旭金剛型 高級金庫 網製書庫 各種製造 在庫豊富

金剛金庫製造元 東來洋行 大連市山縣通一六六・電話二一八一八番

舌頭は躍る 味覚の花園 辨當 壽司の折詰 大量御注文に應ず 味のデパート 壽司 支那料理 和食 洋食 喫茶 菓子 二不味 新京東二条通(銀座新道角) 電話③二三四二番

病室新設 日本赤十字社救療所 内科性病科 花柳病科 肛門病科 入院隨意 笛元醫院 新京ダイヤ街老松町 電話③五六二六番